



# **RAPORT O STANIE GMINY ŁĄDEK-ZDRÓJ ZA 2025 ROK**

**Szanowni Państwo,  
Drodzy Mieszkańcy Gminy Łądek-Zdrój!**

Przedstawiony poniżej Raport o Stanie Gminy jest syntetycznym zaprezentowaniem realizacji zadań własnych Gminy oraz dowodów zaangażowania w lokalne życie społeczne pracowników łądeckiego magistratu oraz współpracujących z nimi mieszkańców.

Dokument wynika z ustawowego obowiązku, ale w naszej opinii jest także doskonałym punktem wyjścia do przeprowadzenia dyskusji o stanie naszego miasta i wszystkich wsi oraz podsumowania i oceny dotychczasowych kierunków rozwoju naszej małej ojczyzny.

Raportowany w niniejszym dokumencie rok, to rok odbudowy po dramatycznej powodzi z 15 września 2024 roku. Nasze samorządowe działania zostały zdeterminowane przez proces pozyskiwania funduszy zewnętrznych, przygotowywania inwestycji, a także realizacji zadań, które już widać w naszej przestrzeni publicznej.

Pomimo trudnych warunków idziemy wspólnie, konsekwentnie do przodu, mając zarysowaną perspektywę działania w nadchodzących miesiącach.

Mam nadzieję, że nasza współpraca na wielu polach, zaowocuje szybką odbudową miasta i naszych wsi. Determinacja, którą wykazujemy jako społeczeństwo od dnia powodzi jest dowodem na to, że zasługujemy nie tylko na odbudowę, ale na rewitalizację zdegradowanych przez powódź miejsc.

Jestem przekonany, że działając wspólnie osiągniemy nasze cele.

Burmistrz Łądeka-Zdroju

  
*Tomasz Nowicki*

Z poważaniem  
Tomasz Nowicki Burmistrz Łądeka-Zdroju

## Spis treści

1.	Zarządzanie Gminą Łądek-Zdrój.....	1
1.1.	Władze Gminy .....	3
1.2.	Rada Miejska Łądeka-Zdroju .....	3
1.3.	Realizacja uchwał Rady Miejskiej Łądeka-Zdroju. ....	4
1.4.	Zestawienie dokumentów programowych .....	11
1.5.	Jednostki pomocnicze Gminy Łądek-Zdrój .....	12
1.6.	Rozwój zasobów ludzkich w urzędzie miasta i gminy Łądek-Zdrój .....	15
1.7.	Przyjęcia interesantów przez Burmistrza Łądeka-Zdroju.....	16
1.8.	Statystyki Urzędu Stanu Cywilnego .....	16
1.9.	Udostępnianie informacji publicznej oraz komunikacja .....	17
1.10.	Kontrole zewnętrzne w Urzędzie Miasta i Gminy. ....	19
2.	Demografia .....	19
2.1.	Dane statystyczne .....	19
2.2.	Kwalifikacja wojskowa.....	20
3.	Budżet gminy Łądek-Zdrój .....	21
3.1.	Dochody budżetu Gminy Łądek-Zdrój. ....	21
3.2.	Wydatki budżetu Gminy Łądek-Zdrój.....	22
3.3.	Przychody budżetu Gminy Łądek-Zdrój. ....	23
3.4.	Rozchody budżetu Gminy Łądek-Zdrój. ....	23
3.5.	Dług Gminy Łądek-Zdrój. ....	24
3.6.	Wynik budżetu Gminy Łądek-Zdrój. ....	24
3.7.	Wpływ powodzi na budżet Gminy Łądek-Zdrój.....	24
4.	Oświata i Wychowanie.....	26
4.1.	Finansowanie oświaty .....	26
4.2.	Transport uczniów do szkół i przedszkola .....	28
4.3.	Dochody zrealizowane przez jednostki systemu oświaty .....	29
4.4.	Nauczyciele w jednostkach systemu oświaty .....	29
4.5.	Uczniowie i wychowankowie w jednostkach systemu oświaty .....	31
4.6.	Żłobek gminny w Łądku-Zdroju .....	36
5.	Promocja, Kultura, Sport i Rekreacja.....	38
5.1.	Promocja gminy.....	38
5.2.	Kultura .....	42
5.3.	Edukacja kulturalna .....	42
5.4.	Wydarzenia kulturalne .....	47
5.5.	Promocja czytelnictwa .....	60
5.6.	Promocja kultury i turystyki .....	69
5.7.	Działalność o charakterze charytatywnym .....	69
5.8.	Działalność Centrum Kultury i Rekreacji po powodzi 2024 r.....	70
5.9.	Sport i rekreacja .....	71
6.	Współpraca z organizacjami pozarządowymi i klubami sportowymi.....	88
7.	Budżet obywatelski .....	93
8.	Pomoc społeczna.....	94
9.	Pomoc publiczna i opłata uzdrowiskowa.....	104
9.1.	Pomoc publiczna.....	104
9.2.	Opłata uzdrowiskowa.....	105
10.	Zasoby mieszkaniowe .....	106
11.	Ochrona przeciwpożarowa, Zarządzanie kryzysowe, Ochrona Ludności i Obrona Cywilna .	108
12.	Straż Miejska.....	112

13.	Inwestycje .....	118
13.1.	Inwestycje wykonane w roku 2025 .....	118
13.2.	Zamówienia publiczne.....	122
13.3.	Dofinansowanie wymiany źródeł ciepła .....	128
13.4.	Gminny program rewitalizacji.....	129
13.5.	Dofinansowanie prac przy zabytkach.....	129
13.6.	Dofinansowanie budowy studni wierconych .....	131
14.	Infrastruktura drogowa.....	131
14.1.	Informacje ogólne .....	131
14.2.	Pozyskiwanie środków zewnętrznych na inwestycje w infrastrukturę drogową .....	136
14.3.	Zimowe utrzymanie dróg w 2025 roku.....	140
14.4.	Komunikacja .....	141
15.	Ochrona środowiska naturalnego .....	141
15.1.	Utrzymanie zieleni.....	141
15.2.	Realizacja zadań z zakresu gospodarki odpadami .....	142
15.3.	Place zabaw.....	147
15.4.	Ochrona zwierząt.....	148
15.5.	Usuwanie azbestu i wyrobów zawierających azbest z terenu Gminy w roku 2025 .....	149
16.	Gminne lasy uzdrowiskowe.....	151
16.1.	Użytkowanie lasu .....	151
16.2.	Hodowla lasu .....	152
16.3.	Ochrona lasu .....	152
16.4.	Zagospodarowanie turystyczne .....	153
16.5.	Podsumowanie.....	154
16.6.	Wpływ powodzi na gminne lasy uzdrowiskowe.....	154
17.	Gospodarka rolna i łowiecka .....	155
17.1.	Gospodarka rolna.....	155
17.2.	Gospodarka łowiecka .....	156
18.	Gospodarka nieruchomościami .....	157
18.1.	Plan wykorzystania zasobu nieruchomości gminnych .....	163
18.2.	Gospodarka przestrzenna.....	164
19.	Uzdrowisko.....	170
19.1.	Podstawy prawne funkcjonowania uzdrowiska .....	170
19.2.	Operat uzdrowiskowy i statut uzdrowiska .....	170
20.	Gminna komisja rozwiązywania problemów alkoholowych .....	170
21.	Działalność Lądeckich Usług Komunalnych Sp. z o.o.....	174
22.	Lądecka Spółdzielnia Energetyczna .....	175



## 1. Zarządzanie Gminą Łądek-Zdrój

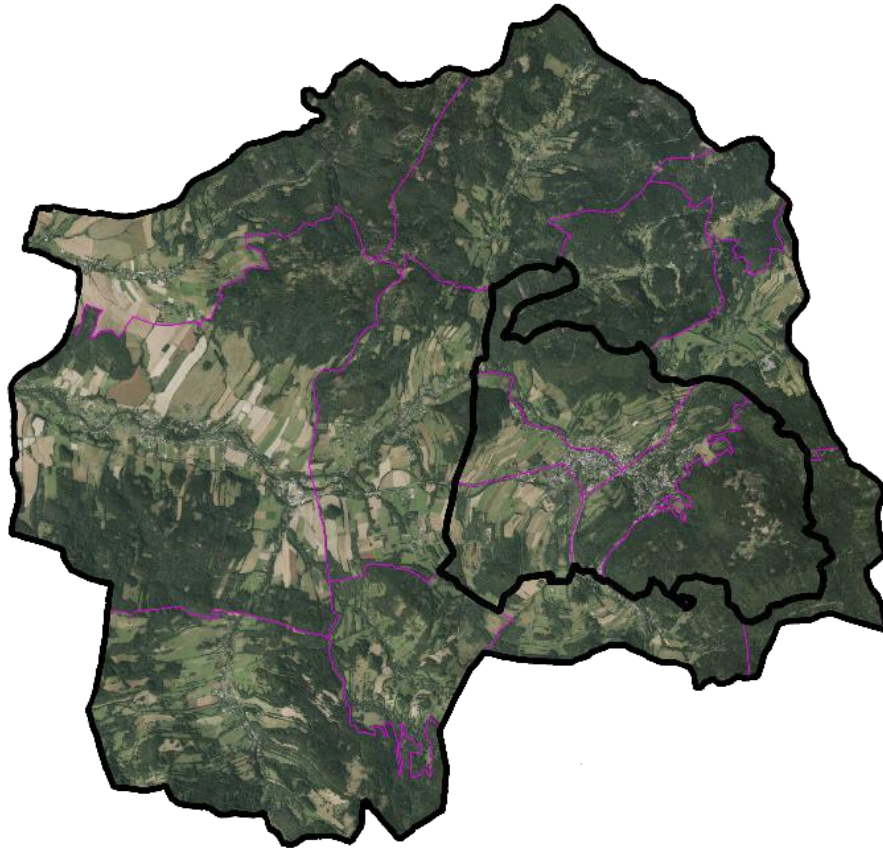

Gmina Łądek-Zdrój jest gminą miejsko–wiejską, położoną w południowo–wschodniej części województwa dolnośląskiego, na wysokości od 360 do 900 m n.p.m. Najwyżej położone rejony Gminy znajdują się w jej wschodniej części, z kulminacją szczytu Borówkową w Górach Żłotyach o wysokości 900 m n.p.m. na wschód od wsi Orłowiec.

Najniżej usytuowany jest obszar położony w zachodniej części Gminy, wzdłuż koryta rzeki Białej Łądeckiej (360 m n.p.m.). Powierzchnia Gminy wynosi 11727 ha, to jest 117 km<sup>2</sup>, co stanowi 7,14 % powierzchni powiatu kłodzkiego oraz 0,59 % powierzchni województwa dolnośląskiego.

Gmina Łądek-Zdrój wchodzi w skład województwa dolnośląskiego oraz powiatu kłodzkiego. Graniczy z gminami:

- gminą miejsko-wiejską Żłoty Stok – od północy;
- gminą miejsko-wiejską Stronie Śląskie – od południa;
- gminą miejsko-wiejską Bystrzyca Kłodzka – od południowego zachodu;



- gminą wiejską Kłodzko – od północnego zachodu.

Wschodnia granica Gminy jest jednocześnie granicą państwową z Republiką Czeską.

Gminnym centrum administracyjnym jest położona w południowo– wschodniej części Gminy miejscowość Łądek-Zdrój.

Ponadto w skład Gminy wchodzi 9 sołectw. Należą do nich:

- Konradów,
- Kąty Bystrzyckie,
- Wójtówka,
- Orłowiec,
- Radochów,
- Skrzynka,
- Stójków,
- Trzebieszowice,
- Lutynia wraz z Wrzosówką.



## 1.1. Władze Gminy

Burmistrz jest organem wykonawczym, którego kadencja trwa 5 lat. Burmistrz wykonuje uchwały Rady Miejskiej i zadania określone przepisami prawa.

Do zadań Burmistrza należy w szczególności: opracowywanie strategii, programów rozwoju, gospodarowanie mieniem komunalnym, wykonywanie budżetu.

Funkcję Burmistrza Łądka-Zdroju w roku 2025 sprawował **Tomasz Nowicki**.

Urząd Miasta i Gminy Łądek-Zdrój wykonuje zadania mające na celu realizację spoczywających na gminie zadań własnych, zadań zleconych, zadań wykonywanych na podstawie porozumienia z organami administracji rządowej (zadań zleconych), zadań publicznych powierzonych gminie w drodze zawartych porozumień.

Skład kierownictwa urzędu w roku 2025:

Zastępca Burmistrza - **Kazimierz Szkudlarek**,

Sekretarz Gminy – **Anna Chilicka**,

Skarbnik Gminy – **Artur Michałuszek**.

## 1.2. Rada Miejska Łądka-Zdroju

**Rada Miejska** jest organem stanowiącym i kontrolnym Gminy, do właściwości którego należą wszystkie sprawy pozostające w zakresie działania Gminy, o ile ustawy nie stanowią inaczej. Do tych spraw należą m.in.: uchwalanie statutu Gminy, uchwalanie budżetu, uchwalanie miejscowych planów zagospodarowania przestrzennego, podejmowanie uchwał w sprawach podatków i opłat oraz w innych sprawach, w granicach określonych w odrębnych ustawach. Kadencja Rady Miejskiej trwa pięć lat. Rada obraduje na sesjach, zwoływanych przez Przewodniczącą Rady. Termin sesji, miejsce i porządek obrad podaje się do wiadomości mieszkańców. Radę Miejską Łądka-Zdroju tworzy 15 osób.

**Rada Miejska Łądka-Zdroju IX kadencji w roku 2025 funkcjonowała w następującym składzie:**

Skład Rady Miejskiej Łądka-Zdroju kadencja 2024 – 2029

I.p.	Imię i Nazwisko radnego	Granice okręgu wyborczego	Funkcja/Uwagi
1.	Sebastian Łukasiewicz	ul. Brzozowa, Buczka, Cicha, Lipowa, Marii Konopnickiej, Nadbrzeżna, Tadeusza Kościuszki 1-5, 12a-28a parzyste, Wolności, Zwycięstwa	Przewodniczący Rady Miejskiej Łądka-Zdroju
2.	Grzegorz Weber	ul. Fiołkowa, Gerberów, Graniczna, Karola Świerczewskiego, Klonowa, Krokusów, Ludwika Zamenhofa, Łąkowa, Makowa, Niezapominajek, Stokrotek, Storczyków, Trzech Wieszczy, Widok, Wiosenna, Wrzosowa	Wiceprzewodniczący Rady Miejskiej Łądka-Zdroju



I.p.	Imię i Nazwisko radnego	Granice okręgu wyborczego	Funkcja/Uwagi
3.	Przemysław Marciniak	pl. Juliusza Słowackiego, pl. Mariański, pl. Marii Skłodowskiej-Curie, ul. Aleja Marzeń, Cienista, Górzysta, Jadwigi, Mikołaja Kopernika, Kosmonautów, Leśna, Orla, Przechodnia, Słoneczna, Zamkowa, Żwirki i Wigury, Stanisława Moniuszki, Ostrowicza	
4.	Dorota Kondracka	Plac Jagielloński, ul. Gwieździsta, Kościelna, Mariana Langiewicza, Wiejska	
5.	Adam Bełczącki	ul. Kłodzka 1-3, 5-5a nieparzyste, Rynek, Strażacka, Węglowa, Słodowa 1-3, Zdrojowa 1-6, 8-10 parzyste	
6.	Łukasz Krysa	Plac Staromłyński, ul. Macieja Rataja 1b- 1h, 4, Polna, Powstańców Wielkopolskich, Tadeusza Kościuszki 8-10 parzyste	
7.	Łukasz Mróz	wieś Lutynia, wieś Orłowiec, wieś Skrzynka, wieś Wójtówka, wieś Wrzosówka	Wiceprzewodniczący Rady Miejskiej Łądko-Zdroju
8.	Krzysztof Śliwowski	Wsie: Kąty Bystrzyckie, Konradów, Stójków	
9.	Krystian Takuridis	ul. Krótka, Słodowa numery 4 do końca, Zdrojowa 7-11 nieparzyste, od 14 do końca	
10.	Magdalena Podyma	wieś Trzebieszowice nr 10 PGR, 28-80 parzyste, 81-140a, 142-152 parzyste	
11.	Grzegorz Marszałek	wieś Trzebieszowice nr 1-10, 11-27, 27-79 nieparzyste, 141-155 nieparzyste, od 156 do końca. 28-80 parzyste, 81-140a, 142-152 parzyste	
12.	Daria Skrobotun-Strączyńska	pl. Partyzantów, ul. Ignacego Paderewskiego, Józefa Bema, Miła, Spacerowa, Tadeusza Kościuszki 9-29 nieparzyste, od 30 do końca	
13.	Barbara Szajnocha	wieś Radochów	
14.	Dorota Urbańczyk	ul. Macieja Rataja 1 od 3 do końca nieparzyste, Ogrodowa, Śnieżna	
15.	Adrian Skibicki	ul. Adama Mickiewicza, Ceglana, Fabryczna, Kłodzka, 4-24 parzyste, od 25 do końca, Kolejowa, Węglowa, Władysława Broniewskiego	

### 1.3. Realizacja uchwał Rady Miejskiej Łądko-Zdroju.

W roku 2025 Rada Miejska Łądko-Zdroju obradowała na 17 posiedzeniach. W sprawach należących do jej kompetencji podjęła łącznie 96 uchwał oraz 4 rezolucje.

W posiedzeniach uczestniczyli: Burmistrz Łądko-Zdroju, Z-ca Burmistrza, Skarbnik Gminy, Sekretarz Gminy Łądek-Zdrój oraz inne zaproszone osoby, stosownie do omawianych na posiedzeniach tematów, w tym dyrektorzy i kierownicy jednostek organizacyjnych.

Protokoły ze wszystkich sesji oraz podjęte na nich uchwały i rezolucje udostępniono do publicznego wglądu, publikując je w Biuletynie Informacji Publicznej Urzędu Miasta i Gminy Łądek-Zdrój.



Zgodnie z procedurą do Wydziału Nadzoru i Kontroli Dolnośląskiego Urzędu Wojewódzkiego przekazano 96 uchwał podjętych w 2025 r. oraz 4 rezolucje, z czego do Regionalnej Izby Obrachunkowej wysłano 40 uchwał, natomiast do publikacji w Dzienniku Urzędowym Województwa Dolnośląskiego przekazano 27 uchwał.

Data podjęcia uchwały	Numer uchwały	Tytuł uchwały	Uwagi
1	2	3	4
30 stycznia 2025 r.	XIII/66/2025	w sprawie przystąpienia do sporządzenia miejscowego planu zagospodarowania przestrzennego Łądek-Zdroju dla części obrębów Stary Zdrój	zrealizowano
	XIII/67/2025	zmieniająca uchwałę w sprawie określenia zasad i trybu udzielania dotacji celowych dla osób fizycznych na dofinansowanie prac obejmujących wymianę źródeł ciepła	zrealizowano
	XIII/68/2025	w sprawie rozpatrzenia skargi	zrealizowano
	XIII/69/2025	w sprawie zatwierdzenia planu pracy Komisji Uzdrawiskowej na 2025 r.	zrealizowano
	XIII/70/2025	w sprawie zatwierdzenia planu pracy Komisji ds. Gospodarczych na 2025 r.	zrealizowano
	XIII/71/2025	w sprawie zatwierdzenia planu pracy Komisji ds. Społecznych na 2025 r.	zrealizowano
	XIII/72/2025	o zmianie uchwały w sprawie wprowadzenia programu Mieszkanie za remont	zrealizowano
4 lutego 2025 r.	XIV/73/2025	w sprawie zmian w budżecie Gminy Łądek-Zdrój na 2025 r.	zrealizowano
	XIV/74/2025	w sprawie zmiany Wieloletniej Prognozy Finansowej Gminy Łądek-Zdrój	zrealizowano
27 lutego 2025 r.	XV/75/2025	w sprawie opłaty uzdrawiskowej	zrealizowano
	XV/76/2025	w sprawie zmiany uchwały nr LXVII/488/2023 w sprawie przyjęcia zasad finansowania z budżetu Gminy Łądek-Zdrój wydatków na opiekę nad zabytkami	zrealizowano
	XV/77/2025	w sprawie przyjęcia Programu opieki nad zwierzętami bezdomnymi oraz zapobiegania bezdomności zwierząt	zrealizowano
	XV/78/2025	w sprawie rozpatrzenia skargi	zrealizowano
	XV/79/2025	w sprawie zmiany składu osobowego komisji Rady Miejskiej Łądek-Zdroju	zrealizowano
11 marca 2025 r.	XVI/80/2025	w sprawie zmian w budżecie Gminy Łądek-Zdrój na 2025 r.	zrealizowano
	XVI/81/2025	w sprawie zmiany wieloletniej prognozy finansowej Gminy Łądek-Zdrój	zrealizowano



Data podjęcia uchwały	Numer uchwały	Tytuł uchwały	Uwagi
1	2	3	4
	XVI/82/2025	w sprawie wyrażenia zgody na zbycie nieruchomości stanowiącej własność Gminy Łądek-Zdrój	- uchylono Uchwałą Rady Miejskiej nr XXV/143/2025 z dnia 25.09.2025 r. w sprawie uchylenia uchwały nr XVI/82/2025 w sprawie wyrażenia zgody na zbycie nieruchomości
27 marca 2025 r.	XVII/83/2025	w sprawie zmiany uchwały nr XLI/273/2021 w sprawie opłaty targowej	zrealizowano
	XVII/84/2025	w sprawie zmiany uchwały LXIII/494/2023 w sprawie udzielenia dotacji na wykonanie projektów budowlanych w ramach Rządowego Programu Odbudowy Zabytków	zrealizowano
	XVII/85/2025	w sprawie uchylenia uchwały nr LXVII/487/2023 w sprawie ustalenia Strefy Płatnego Parkowania	zrealizowano
	XVII/86/2025	w sprawie przyjęcia sprawozdania za 2024 r. z realizacji zadań z zakresu wspierania rodziny	zrealizowano
	XVII/87/2025	w sprawie wyrażenia zgody na zawarcie porozumienia pomiędzy Gminą Łądek-Zdrój i Gminą Paczków	zrealizowano
	XVII/88/2025	w sprawie określenia szczegółowych warunków przyznawania usług wsparcia krótkoterminowego	zrealizowano
	XVII/89/2025	w sprawie ustalenia szczegółowych zasad ponoszenia odpłatności za pobyt w mieszkaniach wspomaganych	zrealizowano
	Rezolucja Rady Miejskiej nr XVII/2/2025	w sprawie zmiany zasad udzielania pomocy finansowej w formie zasiłków celowych dla osób poszkodowanych w wyniku powodzi	-
24 kwietnia 2025 r.	XVIII/90/2025	o zmianie uchwały nr XVII/83/2025 z dnia 27.03.2025 r.	zrealizowano
	XVIII/91/2025	w sprawie ustalenia ryczałtowej stawki opłaty za gospodarowanie odpadami komunalnymi za rok od domku letniskowego	zrealizowano
	XVIII/92/2025	o zmianie uchwały w sprawie gospodarowania nieruchomościami stanowiącymi własność Gminy Łądek-Zdrój	zrealizowano
	XVIII/93/2025	o zmianie uchwały w sprawie wprowadzenia programu Mieszkanie za remont	zrealizowano
	XVIII/94/2025	w sprawie wniesienia wkładu finansowego do Łądeckich Usług Komunalnych Sp. z o.o.	zrealizowano
	XVIII/95/2025	w sprawie zmiany uchwały nr XVII.89.2025 z dnia 27.03.2025 r.	w trakcie realizacji



Data podjęcia uchwały	Numer uchwały	Tytuł uchwały	Uwagi
1	2	3	4
	XVIII/96/2025	w sprawie pozostawienia petycji bez rozpatrzenia	zrealizowano
	XVIII/97/2025	w sprawie zajęcia stanowiska dotyczącego budowy kompleksowego systemu ochrony przeciwpowodziowej	-
	XVIII/98/2025	w przedmiocie przyjęcia przez Radę Miejską Łądko-Zdroju rezolucji	- uchylono Uchwałą Rady Miejskiej nr XXI/122/2025 z dnia 26.06.2025 r. w sprawie uchylenia uchwały nr XVIII/98/2025
	Rezolucja Rady Miejskiej nr XVIII/3/2025	w sprawie powołania Zespołu ds. Odbudowy Gminy Łądek-Zdrój po powodzi	-
6 maja 2025 r.	XIX/99/2025	w sprawie zmian w budżecie Gminy Łądek-Zdrój na 2025 r.	zrealizowano
	XIX/100/2025	w sprawie wniesienia odpowiedzi na skargę mieszkańców	zrealizowano
29 maja 2025 r.	XIX/101/2025	w sprawie wyrażenia zgody na odstąpienie od obowiązku przetargowego trybu zawarcia umowy dzierżawy	zrealizowano
	XIX/102/2025	w sprawie wyrażenia zgody na nabycie przez Gminę Łądek-Zdrój prawa własności nieruchomości gruntowej	zrealizowano
	XIX/103/2025	w sprawie zmiany studium uwarunkowań i kierunków zagospodarowania przestrzennego	zrealizowano
	XIX/104/2025	w sprawie szczegółowych warunków przyznawania usług wsparcia krótkoterminowego	zrealizowano
	XIX/105/2025	w sprawie przyjęcia Oceny Zasobów Pomocy Społecznej za 2024 r.	zrealizowano
	XIX/106/2025	w sprawie rozpatrzenia petycji	zrealizowano
	XIX/107/2025	w sprawie ustalenia kierunków działań dla Burmistrza Łądko-Zdroju	-
	XIX/108/2025	o zmianie uchwały w sprawie wprowadzenia programu Mieszkanie za remont	zrealizowano
	Rezolucja Rady Miejskiej nr XX/4/2025	w sprawie odwołania ze stanowiska Zastępcy Burmistrza	-
26 czerwca 2025 r.	XXI/109/2025	w sprawie zatwierdzenia sprawozdania finansowego wraz ze sprawozdaniem z wykonania budżetu Gminy Łądek-Zdrój za 2024 r.	zrealizowano
	XXI/110/2025	w sprawie udzielenia Burmistrzowi Łądko-Zdroju absolutorium z tytułu wykonania budżetu za 2024 r.	zrealizowano
	XXI/111/2025	o zmianie uchwały nr XLI.273.2021 z dnia 28.10.2021 r. w sprawie opłaty targowej	zrealizowano



Data podjęcia uchwały	Numer uchwały	Tytuł uchwały	Uwagi
1	2	3	4
	XXI/112/2025	w sprawie przejęcia obowiązku odbierania odpadów komunalnych od właścicieli nieruchomości, na których nie zamieszkują mieszkańcy	zrealizowano
	XXI/113/2025	w sprawie wzoru deklaracji o wysokości opłaty za gospodarowanie odpadami komunalnymi składanej przez właściciela nieruchomości	zrealizowano
	XXI/114/2025	w sprawie metody ustalenia opłaty za gospodarowanie odpadami komunalnymi oraz stawki tej opłaty	zrealizowano
	XXI/115/2025	w sprawie udzielenia dotacji na prace konserwatorskie, restauratorskie i roboty budowlane przy zabytkach	zrealizowano
	XXI/116/2025	w sprawie uzgodnienia przeprowadzenia zabiegów pielęgnacyjnych i konserwacyjnych pomnika przyrody	zrealizowano
	XXI/117/2025	w sprawie uchwalenia miejscowego planu zagospodarowania przestrzennego miejscowości Skrzyńka	zrealizowano
	XXI/118/2025	w sprawie przyjęcia rezygnacji z członkostwa w Komisji ds. Gospodarczych	zrealizowano
	XXI/119/2025	w sprawie zmiany składu osobowego Komisji Rady Miejskiej	zrealizowano
	XXI/120/2025	w sprawie zmian w budżecie Gminy Łądek-Zdrój na 2025 r.	zrealizowano
	XXI/121/2025	w sprawie zmiany Wieloletniej Prognozy Finansowej	zrealizowano
	XXI/122/2025	w sprawie uchylenia uchwały nr XVIII/98/2025 z dnia 24 kwietnia 2025 r.	zrealizowano
15 lipca 2025 r.	XXII/123/2025	w sprawie wyrażenia zgody na wspólne wykonanie zadania z Państwowym Gospodarstwem Wodnym Wody Polskie pod nazwą: Dostawa, montaż i utrzymanie balustrad na murach oporowych zlokalizowanych wzdłuż koryta rzeki Białej Łądeckiej w m. Łądek-Zdrój	zrealizowano
	XXII/124/2025	w sprawie udzielenia pomocy finansowej Powiatowi Kłodzkiemu - drogi Wojtówka i Skrzyńka	zrealizowano
	XXII/125/2025	w sprawie udzielenia pomocy finansowej Powiatowi Kłodzkiemu – ul. Graniczna	zrealizowano
	XXII/126/2025	w sprawie udzielenia dotacji na prace konserwatorskie, restauratorskie i roboty budowlane przy zabytkach	zrealizowano
	XXII/127/2025	w sprawie zmian w budżecie Gminy Łądek-Zdrój na 2025 rok	zrealizowano



Data podjęcia uchwały	Numer uchwały	Tytuł uchwały	Uwagi
1	2	3	4
21 sierpnia 2025 r.	XXIII/128/2025	w sprawie przystąpienia do sporządzenia miejscowego planu zagospodarowania przestrzennego dla dz. nr 262_6 i 285_12	zrealizowano
	XXIII/129/2025	w sprawie uchwalenia miejscowego planu zagospodarowania przestrzennego miejscowości Konradów	zrealizowano
	XXIII/130/2025	w sprawie udzielenia dotacji na prace konserwatorskie, restauratorskie i roboty budowlane przy zabytkach	zrealizowano
	XXIII/131/2025	w sprawie określenia szczegółowych zasad udzielania i rozmiaru zniżek w tyg. obowiązkowym wymiarze godz. zajęć dydaktycznych	zrealizowano
	XXIII/132/2025	w sprawie przeprowadzenia na terenie Gminy Łądek-Zdrój konsultacji społecznych ws. budżetu obywatelskiego	zrealizowano
	XXIII/133/2025	w sprawie przyznania Medalu Honorowego św. Jerzego	zrealizowano
	XXIII/134/2025	w sprawie wniesienia odpowiedzi na skargę mieszkańca Gminy Łądek-Zdrój	zrealizowano
15 września 2025 r.	XXIV/135/2025	w sprawie zmian w budżecie Gminy Łądek-Zdrój na 2025 r.	zrealizowano
25 września 2025 r.	XXV/136/2025	w sprawie zmian w budżecie Gminy Łądek-Zdrój na 2025 r.	zrealizowano
	XXV/137/2025	w sprawie zmiany wieloletniej prognozy finansowej Gminy Łądek-Zdrój	zrealizowano
	XXV/138/2025	w sprawie zmiany uchwały nr XXII/124/2025 Rady Miejskiej Łądko-Zdroju z dnia 15 lipca 2025 r.	zrealizowano
	XXV/139/2025	w sprawie zmiany uchwały nr XXII/125/2025 Rady Miejskiej Łądko-Zdroju z dnia 15 lipca 2025 r.	zrealizowano
	XXV/140/2025	w sprawie przystąpienia do sporządzenia miejscowego planu zagospodarowania przestrzennego Łądko-Zdroju dla części obrębu Zatorze	zrealizowano
	XXV/141/2025	w sprawie wyrażenia zgody na przystąpienia do sporządzenia zintegrowanego planu inwestycyjnego dla części działek nr 54.30, 54.31, 54.32 oraz 25.1 Wrzosówka	zrealizowano
	XXV/142/2025	o zmianie uchwały w sprawie wyrażenia zgody na zamianę nieruchomości w miejscowości Trzebieszowice	zrealizowano
	XXV/143/2025	w sprawie uchylenia uchwały nr XVI/82/2025 w sprawie wyrażenia zgody na zbycie nieruchomości	zrealizowano



Data podjęcia uchwały	Numer uchwały	Tytuł uchwały	Uwagi
1	2	3	4
	XXV/144/2025	w sprawie zmiany uchwały nr LXVII/488/2023 z dnia 31.08.2023 r. ws. przyjęcia zasad finansowania wydatków na opiekę nad zabytkami	- stwierdzono nieważność uchwały – uchwała nr 55/2025 Kolegium Regionalnej Izby Obrachunkowej we Wrocławiu z dnia 05.11.2025 r.
	XXV/145/2025	w sprawie zmiany uchwały nr XXIII/132/2025 z dnia 21.08.2025 r. ws. przeprowadzenia na terenie Gminy Łądek-Zdrój konsultacji społ.	zrealizowano
	Rezolucja Rady Miejskiej nr XXV/5/2025	w sprawie przesunięcia terminu rozliczenia dotacji na prace przy zabytkach	zrealizowano
30 października 2025 r.	XXVI/146/2025	w sprawie zmian w budżecie Gminy Łądek-Zdrój na 2025 r.	zrealizowano
	XXVI/147/2025	w sprawie zmiany wieloletniej prognozy finansowej	zrealizowano
18 listopada 2025 r.	XXVII/148/2025	w sprawie zmian w budżecie Gminy Łądek-Zdrój na 2025 r.	zrealizowano
	XXVII/149/2025	w sprawie zmiany wieloletniej prognozy finansowej Gminy Łądek-Zdrój	zrealizowano
	XXVII/150/2025	w sprawie udzielenia pomocy finansowej Dolnośląskiej Służbie Dróg i Kolei we Wrocławiu na wymianę sieci wodociągowej	zrealizowano
27 listopada 2025 r.	XXVIII/151/2025	w sprawie wyrażenia zgody na przystąpienie do sporządzenia zintegrowanego planu inwestycyjnego dla działki nr 10 położonej w miejscowości Skrzyńka	zrealizowano
	XXVIII/152/2025	w sprawie udzielenia dotacji celowej dla Stowarzyszenia Ziemia Dzierżoniowska	- uchylono Uchwałą Rady Miejskiej nr XXIX/159/2025 z dnia 29.12.2025 r. w sprawie uchylenia uchwały w sprawie udzielenia dotacji celowej
	XXVIII/153/2025	w sprawie uchwalenia Programu Współpracy Gminy Łądek-Zdrój z organizacjami pozarządowymi	zrealizowano
29 grudnia 2025 r.	XXIX/154/2025	w sprawie zmian w budżecie Gminy Łądek-Zdrój na 2025 r.	zrealizowano
	XXIX/155/2025	w sprawie zmiany wieloletniej prognozy finansowej	zrealizowano
	XXIX/156/2025	w sprawie budżetu Gminy Łądek-Zdrój na 2026 r.	w trakcie realizacji
	XXIX/157/2025	w sprawie przyjęcia wieloletniej prognozy finansowej Gminy Łądek-Zdrój	w trakcie realizacji



Data podjęcia uchwały	Numer uchwały	Tytuł uchwały	Uwagi
1	2	3	4
	XXIX/158/2025	w sprawie pokrycia części kosztów gospodarowania odpadami	zrealizowano
	XXIX/159/2025	w sprawie uchylecia uchwały ws. udzielenia dotacji celowej	zrealizowano
	XXIX/160/2025	w sprawie ustalenia ramowego planu pracy Rady Miejskiej Łądeka-Zdroju na 2026 r.	w trakcie realizacji
	XXIX/161/2025	w sprawie zatwierdzenia planu pracy i kontroli Komisji Rewizyjnej na 2026 r.	w trakcie realizacji

#### 1.4. Zestawienie dokumentów programowych

Dokumenty programowe Gminy Łądek-Zdrój uchwalone w roku 2025

L.p.	Data podjęcia uchwały	Numer uchwały	Pełny tytuł uchwały (nazwa strategii, programu, planu)
1	2	3	4
1.	30 stycznia 2025 r.	XIII/66/2025	w sprawie przystąpienia do sporządzenia miejscowego planu zagospodarowania przestrzennego Łądeka-Zdroju dla części obrębów Stary Zdrój
2.	30 stycznia 2025 r.	XIII/72/2025	o zmianie uchwały w sprawie wprowadzenia programu Mieszkanie za remont
3.	27 lutego 2025 r.	XV/77/2025	w sprawie przyjęcia Programu opieki nad zwierzętami bezdomnymi oraz zapobiegania bezdomności zwierząt
3.	24 kwietnia 2025 r.	XVIII/93/2025	o zmianie uchwały w sprawie wprowadzenia programu Mieszkanie za remont
4.	29 maja 2025 r.	XIX/108/2025	o zmianie uchwały w sprawie wprowadzenia programu Mieszkanie za remont
5.	26 czerwca 2025 r.	XXI/117/2025	w sprawie uchwalenia miejscowego planu zagospodarowania przestrzennego miejscowości Skrzyńka
6.	21 sierpnia 2025 r.	XXIII/128/2025	w sprawie przystąpienia do sporządzenia miejscowego planu zagospodarowania przestrzennego dla dz. nr 262/6 i 285/12
7.	21 sierpnia 2025 r.	XXIII/129/2025	w sprawie uchwalenia miejscowego planu zagospodarowania przestrzennego miejscowości Konradów
8.	25 września 2025 r.	XXV/140/2025	w sprawie przystąpienia do sporządzenia miejscowego planu zagospodarowania przestrzennego Łądeka-Zdroju dla części obrębów Zatorze



L.p.	Data podjęcia uchwały	Numer uchwały	Pełny tytuł uchwały (nazwa strategii, programu, planu)
1	2	3	4
9.	25 września 2025 r.	XXV/141/2025	w sprawie wyrażenia zgody na przystąpienia do sporządzenia zintegrowanego planu inwestycyjnego dla części działek nr 54.30, 54.31, 54.32 oraz 25.1 Wrzosówka
10.	27 listopada 2025 r.	XXVIII/153/2025	w sprawie uchwalenia Programu Współpracy Gminy Łądek-Zdrój z organizacjami pozarządowymi

Gmina Łądek-Zdrój posiada niżej wymienione odrębne, tematyczne (sektorowe) strategie rozwoju lub dokumenty o tożsamym charakterze, tj.:

1. Strategia Rozwoju Gminy Łądek-Zdrój na lata 2021 - 2027
2. Gminny Program Profilaktyki i Rozwiązywania Problemów Alkoholowych oraz Przeciwdziałania Narkomanii na lata 2023-2026;
3. Wieloletni program gospodarowania mieszkaniowym zasobem Gminy Łądek-Zdrój na lata 2023-2027;
4. Gminny Program Wspierania Rodziny w Gminie Łądek-Zdrój na lata 2023-2025;
5. Program osłonowy Pomoc w zakresie dożywiania na terenie Gminy Łądek-Zdrój na lata 2024-2028;
6. Program usuwania wyrobów zawierających azbest z terenu Gminy Łądek-Zdrój na lata 2009-2032;
7. Wieloletni plan rozwoju i modernizacji urządzeń wodociągowych i urządzeń kanalizacyjnych Łądeckich Usług Komunalnych Sp. z o.o. w Łądku-Zdroju.

### 1.5. Jednostki pomocnicze Gminy Łądek-Zdrój

#### WŁADZE SOŁECTW GMINY ŁĄDEK-ZDRÓJ w 2025 roku, kadencja 2024-2029

Lp.	Sołectwo	Sołtys	Rada Sołecka
1	Trzebieszowice	Zbigniew Kociotek, Marzena Dudek od 27.08.2025 r.	Andrzej Marciniak Marta Rodak Beata Solarz Weronika Szewczuk Bartosz Woś
2	Radochów	Agnieszka Rygielska	Adam Jezierski Judyta Kaźmierczak Katarzyna Mironiak Tomasz Stuła Przemysław Wyśłobocki



Lp.	Sołectwo	Sołtys	Rada Sołecka
3	Konradów	Wanda Łętkowska	Jolanta Barańska Edmund Domański Marian Groń Kazimierz Kubisiak Helena Najder
4	Stójków	Katarzyna Łyszczarz, Agnieszka Łyszczarz od 16.01.2025 r.	Iwona Bryl Katarzyna Łyszczarz Anna Sadowska
5	Lutynia	Mariusz Gąsiorek	Anna Durczok Piotr Karwat Tomasz Kolendo
6	Wójtówka	Marzena Szewczuk	Krzysztof Bień Małgorzata Klebowicz Jan Stefaniak
7	Orłowiec	Anna Zatoka	Elżbieta Bazylewicz Oliwia Bazylewicz Helena Ciesielska Grzegorz Hulbój Dariusz Świdziński
8	Skrzynka	Sabina Kliber, Józef Kuliński od 23.10.2025 r.	Michał Cybura Ewa Jakimów Sabina Kliber Anna Lonc
9	Kąty Bystrzyckie	Jacek Gąsior	Andrzej Grzybowski Piotr Gut Jacek Mokrzean Justyna Polaszczyk

Zgodnie z informacją o wysokości środków przypadających na dane Sołectwa oraz o wysokości kwoty bazowej przekazanej wojewodzie dolnośląskiemu, w 2025 roku na fundusz sołecki przeznaczono dla wszystkich wsi łącznie kwotę 236 005,22 złotych.

Podział tej kwoty na poszczególne sołectwa przedstawiał się następująco:

1. Trzebieszowice - 56 827,65 zł
2. Radochów - 44 211,91 zł
3. Skrzynka - 30 005,00 zł
4. Konradów - 26 481,68 zł
5. Stójków - 20 798,92 zł
6. Orłowiec - 14 945,67 zł



7. Wójtówka - 14 263,74 zł

8. Kąty Bystrzyckie - 14 320,57 zł

9. Lutynia - 14 150,08 zł

Zadania zrealizowane w sołectwach z budżetu Gminy Łądek-Zdrój w 2025 r. w ramach Funduszu Sołeckiego:

Lp.	Nazwa sołectwa	Środki funduszu przypadające na dane sołectwo	Wydatki sołeckie do realizacji według wniosku Sołectwa	Plan	Wykonanie	Zaawansowanie zadania %
1	2	3	4	5	6	7
1.	Skrzynka	34 373,14 zł	1.Utrzymanie zieleni.	2 400,00 zł	2 398,02 zł	99,92
			2.Imprezy	12 673,14 zł	12 671,48 zł	99,99
			3.Wyposażenie Ochotniczej Straży Pożarnej	1 200,00 zł	1 200,00 zł	100
			4.Zespół Wśród tyłu dróg	10 000,00 zł	10 000,00 zł	100
			5.Zespół Pieśni Ludowej Skrzynczanki.	1 000,00 zł	-	-
			6.Plac sołecki (renowacja ławek, wymiana drabinki na placu)	3 000,00 zł	-	-
			7.Siłownia zewnętrzna	2 500,00 zł	2 242,06 zł	89,68
			8.Poprawa nawierzchni parkingu (zakup-tłuczeń)	2 600,00 zł	2 600,00 zł	100
2.	Trzebieszowice	64 369,17 zł	1.Integracja mieszkańców.	1 550,00 zł	1 550 zł	100
				1 450,00 zł	1 448,14 zł	99,87
				10 327,62 zł	10 327,62 zł	100
				1 672,38 zł	1 672,38 zł	100
				587,00 zł	-	-
			2.Utrzymanie zieleni.	3 413,00 zł	3 413,00 zł	100
				1 000,00 zł	997,99 zł	99,80
				3 369,17 zł	3 369,15 zł	100
	3. Budowa wiaty grillowej we wsi Trzebieszowice.	-	-	-		
	4. Zakup budek dla zawodników rezerwowych, krzesełek stadionowych, elementów oświetlenia, zakup farb i impregnatów do drewna oraz bramek treningowych na boisko w Trzebieszowicach.	26 000,00 zł	25 999,28 zł	100		
	5.Budowa paleniska przed świetlicą wiejską	18 000,00 zł	14 554,00 zł	80,86		
3.	Wójtówka	16 349,77 zł	1.Organizacja imprez wiejskich.	4 000,00 zł	3 998,14 zł	99,95
			2.Utrzymanie zieleni, estetyka wsi.	3 500,00 zł	3 500 zł	100
				900,00 zł	899,55 zł	99,95
	3.Zakupy na potrzeby wsi Wójtówka.	7 949,77 zł	7 949,77 zł	100		
4.	Konradów	29 802,93 zł	1.Spotkania integracyjne mieszkańców.	4 000,00 zł	4 000,00 zł	100
			2.Utrzymanie terenów zielonych.	2 700,00 zł	2 699,99 zł	100
				1 300,00 zł	1 300,00 zł	100
			3.Zakupy na potrzeby wsi.	1 802,93 zł	1 802,92 zł	100
	4.Położenie kostki na placu sołeckim.	20 000,00 zł	19 999,80 zł	100		
5.	Kąty Bystrzyckie	16 414,14 zł	1.Koszenie terenu placu sołeckiego.	2 000,00 zł	2000,00 zł	100
			2.Imprezy wiejskie.	3 500,00 zł	3 339,04 zł	95,40
				500,00 zł	500,00 zł	100
			3.Rozbudowa wiaty wiejskiej i terenu sołeckiego.	8 414,14 zł	8 400,00 zł	99,83
	4.Zakupy na potrzeby wsi.	2 000,00 zł	1 994,00 zł	99,70		
6.	Orłowiec	17 122,20 zł	1.Zagospodarowanie terenu sołeckiego.	3 122,20 zł	3 122,20 zł	100
				13 500,00 zł	13 500,00 zł	100
			2.Zagospodarowanie terenów zielonych.	- zł	-	-
				- zł	-	-
	3.Estetyka i utrzymanie czystości terenu sołectwa.	- zł	-	-		
	4. Organizacja imprez wiejskich.	500,00 zł	499,73 zł	99,95		
7.	Lutynia	16 156,66 zł	1.Utrzymanie terenów zielonych.	520,00 zł	-	-
				3 000,00 zł	3 000,00 zł	100
				4 000,00 zł	3 999,00 zł	99,98
			2.Zagospodarowanie wiaty i placu sołeckiego.	4 636,66 zł	4 627,25 zł	99,80
		4 000,00 zł	4 000,00 zł	100		
8.	Stójków	23 945,33 zł	1.Organizacja imprez wiejskich	3 500,00 zł	3 351,53 zł	95,76
				1 000,00 zł	1 000,00 zł	100
			2.Utrzymanie zieleni, estetyka wsi.	2 986,00 zł	2 986,00 zł	100
				2 000,00 zł	889,01 zł	44,45
	3.Utrzymanie i doposażenie świetlicy wiejskiej w Stójkowie.	514,00 zł	-	-		
		2 986,00 zł	2 320,00 zł	77,70		



Lp.	Nazwa sołectwa	Środki funduszu przypadające na dane sołectwo	Wydatki sołeckie do realizacji według wniosku Sołectwa	Plan	Wykonanie	Zaawansowanie zadania %
1	2	3	4	5	6	7
				2 514,00 zł	490,00 zł	<b>19,49</b>
			4.Zakup elementu zabawowego na plac sołecki w Stójkowie.	7 445,33 zł	6 524,01 zł	<b>87,63</b>
			5.Wykonanie przyłącza skrzynki elektrycznej przy placu sołeckim w Stójkowie.	1 000,00 zł	-	-
9.	Radochów	47 821,74 zł	1. Organizacja imprez wiejskich.	- zł		
				619,50 zł	526,17 zł	<b>84,93</b>
			2.Utrzymanie terenów zielonych wsi Radochów.	2 850,00 zł	2 337,93 zł	<b>82,03</b>
				352,24 zł	-	-
			3.Zakupy na potrzeby OSP Radochów.	10 460,00 zł	10 160 zł	<b>97,13</b>
			4.Doposażenie Koła Gospodyń Wiejskich.	35 540,00 zł	33 038,32 zł	<b>92,96</b>
			5.Odwodnienie budynku świetlicy wiejskiej.	- zł	-	-
	6.Oznakowania dojazdu do posesji we wsi Radochów-upełnienie tabliczek.	- zł	-	-		

## 1.6. Rozwój zasobów ludzkich w urzędzie miasta i gminy Łądek-Zdrój

Zarządzanie zasobami ludzkimi jest niczym innym jak strategią i praktyką nabywania, wykorzystywania, doskonalenia pracowników, a także zatrzymywania ich umiejętności w samorządzie. Szkolenia są istotnym czynnikiem motywacyjnym. Administracja publiczna musi konkurować z sektorem prywatnym w utrzymaniu najlepszych pracowników. Dlatego subsydiowanie szkolenia jest dobrym rozwiązaniem umożliwiającym pozyskiwanie wartościowych pracowników. Stworzenie profesjonalnej administracji wymaga pogłębiania wiedzy i podnoszenia kwalifikacji pracowników. Musi to być proces przemyślany i zaplanowany, tym bardziej, że w natłoku różnego rodzaju ofert firm szkoleniowych bardzo łatwo jest wydać pieniądze, uzyskując przy tym znikomy efekt merytoryczny. To właśnie ludzie, odpowiednio dobrani i motywowani, zapewniają właściwą realizację celów strategicznych organizacji i jej rozwój.

Szkolenia pracowników w 2025 roku w Urzędzie Miasta i Gminy Łądek-Zdrój były prowadzone w formie – online i stacjonarnej.

W 2025 roku pracownicy UMiG skorzystali z 44 szkoleń zewnętrznych – średnio przypadło jedno szkolenie na każdego pracownika w UMiG Łądek-Zdrój.

Urząd jako jednostka samorządu terytorialnego, dąży do poprawy jakości świadczonych usług, prowadzi stały monitoring pracy poszczególnych pracowników, a na podstawie uzyskiwanych wyników ocenia ich zaangażowanie w proces świadczenia usług.

Wszyscy pracownicy UMiG oraz przedstawiciele jednostek organizacyjnych gminy zostali również przeszkoleni z następujących obszarów:

- Kontrola zarządcza i audyt wewnętrzny w jednostkach sektora finansów publicznych;
- Sprawy archiwalno - kancelaryjne w jednostkach sektora finansów publicznych;
- Cyberbezpieczeństwo w pracy urzędnika samorządowego.



W 2025 roku pracownicy UMiG skorzystali z następujących szkoleń w podziale na wydziały:

Nazwa wydziału UMiG	Liczba szkoleń w roku 2025	Koszt szkoleń	Szkolenie (forma)
Wydział Podatków i Opłat Lokalnych	14	6 696,00 zł	14 – on-line
Wydział Organizacyjny	10	29 875,00 zł	2 - on-line 8 - stacjonarne
Wydział Finansowo-Budżetowy	7	3 164,00 zł	7 - on-line
Wydział Inwestycji i Rozwoju	3	3 059,80 zł	1 – on-line 2 – stacjonarne
Wydział Mienia i Ochrony Środowiska	6	4 277,00 zł	6 – on-line
Wydział Gospodarki Leśnej	1	220,00 zł	1 – stacjonarne
Straż Miejska	2	1 633,00 zł	2- stacjonarne
<b>SUMA</b>	<b>44</b>	<b>48 924,80 zł</b>	<b>30 – on-line</b> <b>13 – stacjonarne</b>

Członkowie Gminnej Komisji Rozwoju Problemów Alkoholowych w 2025 roku uczestniczyli w szkoleniach na łączną kwotę 5 600,00 zł.

### 1.7. Przyjęcia interesantów przez Burmistrza Łądeka-Zdroju

W ramach przyjęć interesantów Burmistrz Łądeka-Zdroju przyjął w 2025 roku mieszkańców w następujących sprawach:

Rodzaj spraw	Liczba interesantów
Sprawy pracy i zatrudnienia	35
Sprawy remontów bieżących	84
Sprawy przyznania lokali komunalnych	93
Sprawy przyznania pomocy społecznej	84
Sprawy gospodarki przestrzennej	72
Sprawy zażaleń	8

### 1.8. Statystyki Urzędu Stanu Cywilnego

Wydane odpisy aktów stanu cywilnego	993
Migracja aktów stanu cywilnego	465
Sporządzone akty urodzenia (transkrypcje aktów zagranicznych)	11
Sporządzone akty małżeństwa, w tym:	36
- konkordatowe	5
- cywilne	26
- transkrypcje zagranicznych aktów małżeństwa	5
Sporządzone akty zgonu, w tym:	54
- osób zmarłych na terenie Gminy Łądek-Zdrój	50
- transkrypcje zagranicznych aktów zgonu	4



## 1.9. Udostępnianie informacji publicznej oraz komunikacja

Komunikacja ze społecznością lokalną, turystami, potencjalnymi inwestorami i innymi osobami zainteresowanymi funkcjonowaniem Gminy odbywa się na wielu poziomach. Kanały komunikacji to między innymi:

- prowadzenie stron internetowych – strony głównej Gminy oraz stron tematycznych;
- prowadzenie strony Biuletynu Informacji Publicznej;
- wydawnictwa i publikacji dotyczące Gminy;
- przyjmowanie interesantów przez Burmistrza;
- konsultacje społeczne;
- prowadzenie tablic ogłoszeń i tablic informacyjnych w Urzędzie i na terenie Gminy;
- udzielanie na bieżąco informacji interesantom przez pracowników Biura Obsługi Klienta oraz Sekretariatu;
- udzielanie na bieżąco informacji przez pracowników Urzędu Miasta i Gminy w zakresie działania swoich komórek organizacyjnych;
- prowadzenie nowoczesnej strony internetowej przez Urząd Miasta i Gminy z wykorzystaniem rozwiązań przekazu informacji multimedialnej oraz integracji ze środowiskami portali społecznościowych (m. in. Facebook, YouTube).

Wśród prowadzonych stron internetowych można wymienić:

Strona główna Gminy Łądek-Zdrój - Portal Kurort Łądek-Zdrój - stanowiąca narzędzie komunikacji i informacji zarówno dla mieszkańców, gości, kuracjuszy oraz dla potencjalnych turystów. Zadaniem strony internetowej jest prezentowanie aktualności oraz ważnych informacji dla mieszkańców i odwiedzających region, w tym dla inwestorów, funkcjonujący pod adresem internetowym: [www.ladek.pl](http://www.ladek.pl);

Strona internetowa poświęcona sprawom wydarzeń kulturalnych i rekreacyjnych, prezentująca - oprócz aktualnych informacji nt. imprez i działań kulturalnych – także informacje o Gminie ułatwiające turystom planowanie pobytu na obszarze polsko – czeskiego pogranicza oraz wspomagająca efektywne prezentowanie walorów turystycznych, przyrodniczych i kulturowych regionu. Strona obsługiwana przez Centrum Kultury i Rekreacji w Łądku-Zdroju funkcjonuje pod adresem internetowym: [www.ckirladek.pl](http://www.ckirladek.pl);

Strona podmiotowa Biuletynu Informacji Publicznej funkcjonuje pod adresem: [www.bip.ladek.pl](http://www.bip.ladek.pl).

W roku 2025 do Urzędu Miasta i Gminy wpłynęło 125 wniosków o udostępnienie informacji publicznej. Na wszystkie udzielono odpowiedzi. Nie wydawano decyzji o odmowie udostępnienia informacji. Nie wpłynął żaden wniosek o udostępnienie informacji w celu jej ponownego wykorzystania.

Realizując obowiązki informacyjne Gmina wydaje bezpłatny informator „Debaty Łądeckie” pod redakcją Pana Tomasza Pawłęgi, Pana Radosława Pietragi oraz Pani Moniki Bloch ISSN 1641-425X, w nakładzie 1000 egz. Jest to bezpłatne czasopismo samorządowe.



W roku 2025 ukazało się 10 numerów „Debat Łądeckich”.

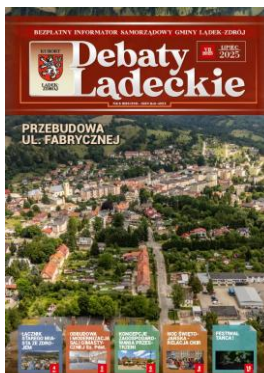
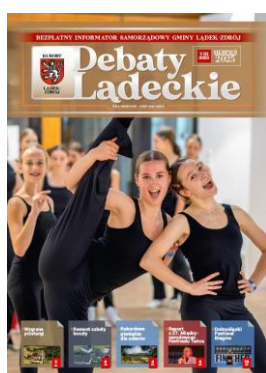
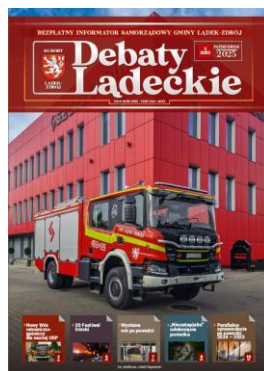
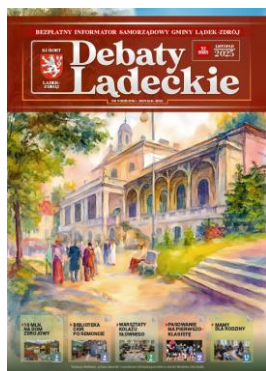



## 1.10. Kontrole zewnętrzne w Urzędzie Miasta i Gminy.

Lp.	Organ prowadzący kontrolę	Zakres kontroli	Termin kontroli
1.	Dolnośląski Urząd Wojewódzki we Wrocławiu	Wydatkowanie środków na: 1. Zadania związane z prowadzeniem akcji przeciwpowodziowej i bieżące usuwanie skutków powodzi z września 2024 r., 2. Inwestycje związane z usuwaniem skutków powodzi i realizację zadań wynikających z programu odbudowa.	08.05.2025 r. – 10.06.2025 r.
2.	Najwyższa Izba Kontroli Delegatura w Opolu	Działania wybranych podmiotów publicznych w związku z powodzią w dorzeczu Odry we wrześniu 2024 r. oraz pomocą poszkodowanym tym zdarzeniem.	14.05.2025 r. – 21.11.2025 r.
3.	Krajowe Biuro Wyborcze Delegatura w Wałbrzychu	Kontrola Centralnego Rejestru Wyborców	12.08.2025 r.
4.	Komenda Powiatowa Państwowej Straży Pożarnej w Kłodzku	Kontrola lasów – rozpoznanie możliwości i warunków prowadzenia działań ratowniczych przez jednostki ochrony przeciwpożarowej	29.09.2025 r. - 08.10.2025 r.
5.	Urząd Marszałkowski Województwa Dolnośląskiego	Wizyta w ramach operacji pn. „Rozwój obszarów wiejskich gminy Łądek-Zdrój poprzez uporządkowanie gospodarki wodno-ściekowej na terenach objętych PROPW na lata 2014-2020”	20.11.2025 r.

## 2. Demografia

### 2.1. Dane statystyczne

Zgodnie z danymi z Ewidencji Ludności prowadzonej w Urzędzie Miasta i Gminy Łądek-Zdrój, liczba mieszkańców kształtuje się następująco:

Stan ludności	31.12.2025	31.12.2024 r.	31.12.2023 r.
Miasto	4637	4748	4857
Wieś	2420	2483	2518
Razem	7057	7231	7375

Pozostałe dane statystyczne w zakresie ewidencji ludności za rok 2025 kształtują się następująco:

- urodzenia - 20 - w tym: dziewczynki - 11; chłopcy – 9,
- zgony - 107 - w tym: kobiety – 54; mężczyźni – 53.

W porównaniu do roku 2024 jest spadek urodzeń o 8 osób, ale także spadek zgonów o 14.



Według stanu na dzień 31.12.2025 r. liczba ludności w poszczególnych miejscowościach położonych na terenie gminy Łądek-Zdrój przedstawiała się następująco:

L.p.	MIEJSCOWOŚĆ	2025	2024	2023
1	LUTYNIA	54	49	51
2	ORŁOWIEC	67	63	65
3	RADOCHÓW	549	565	574
4	SKRZYŃKA	323	327	330
5	STÓJKÓW	167	170	171
6	TRZEBIESZOWICE	895	941	953
7	WÓJTÓWKA	48	50	52
8	WRZOSÓWKA	1	1	1
9	KĄTY BYSTRZYCKIE	55	52	55
10	KONRADÓW	261	265	265
11	ŁĄDEK-ZDRÓJ	4637	4748	4857

#### Zadania z zakresu ewidencji ludności i dowodów osobistych:

W gminie Łądek-Zdrój w 2025 r. przyjęto łącznie 333 zgłoszenia pobytu stałego, pobytu czasowego oraz zgłoszenia wymeldowania.

W tym czasie zostało wydanych 17 decyzji w sprawach meldunkowych. Udostępniono łącznie 94 informacje z rejestru PESEL, z Rejestru Mieszkańców oraz z Rejestru Dowodów Osobistych i dokumentacji związanej z dowodami osobistymi. Wydano również łącznie 665 zaświadczeń z Rejestru Mieszkańców i rejestru PESEL.

W okresie od 01.01.2025 r. do 31.12.2025 r. w gminie Łądek-Zdrój wydano 979 dowodów osobistych.

## **2.2. Kwalifikacja wojskowa**

W 2025 roku na podstawie § 2 ust. 2 rozporządzenia Ministra Obrony Narodowej z dnia 27 listopada 2024 r. w sprawie przeprowadzenia kwalifikacji wojskowej w 2025 r. ustalono czas trwania kwalifikacji wojskowej na okres od 3 lutego 2025 r. do 30 kwietnia 2025 r.

Kwalifikację wojskową przeprowadza się corocznie w celu wprowadzenia danych do ewidencji wojskowej oraz określenia zdolności do pełnienia służby wojskowej przez polskich obywateli.

Podczas pracy Powiatowej Komisji Lekarskiej, która ustala kategorię wojskową, uczestniczył przedstawiciel gminy, który prowadził dokumentację stawiennictwa oraz przyznanych kategorii. W 2025 r. kwalifikacji wojskowej z terenu gminy Łądek-Zdrój podlegało: 33 osoby z rocznika 2006 oraz 20 osób z roczników 2001-2005.



### 3. Budżet gminy Łądek-Zdrój

Budżet Gminy Łądek-Zdrój został przyjęty Uchwałą nr XII/59/2024 Rady Miejskiej Łądek-Zdroju z dnia 30 grudnia 2024 r. i stanowił podstawę gospodarki finansowej gminy. Budżet stanowi roczny plan dochodów i wydatków oraz przychodów i rozchodów i uchwalany jest na rok kalendarzowy.

Planowane dochody i wydatki według uchwały budżetowej oraz po dokonanych zmianach wraz z wykonaniem budżetu gminy, przedstawia poniższa tabela.

*Planowane dochody, wydatki, przychody, rozchody w 2025 r.*

	Plan na 01.01.2025	Plan na 31.12.2025	Zmiana	Wykonanie
Dochody	86 157 217,14	172 830 115,74	100,60%	159 032 353,48
Dochody bieżące	47 632 247,14	109 520 239,10	129,93%	102 718 816,81
Dochody majątkowe	38 524 970,00	63 309 876,64	64,33%	56 313 536,67
Wydatki	93 665 876,02	203 637 550,44	117,41%	132 817 996,24
Wydatki bieżące	48 660 789,02	116 944 023,55	140,32%	90 879 530,38
Wydatki majątkowe	45 005 087,00	86 693 526,89	92,63%	41 938 465,86
Deficyt/Nadwyżka	-7 508 658,88	-30 807 434,70	310,29%	26 214 357,24
Przychody	10 341 944,56	77 852 876,18	652,79%	77 879 553,56
Rozchody	2 833 285,68	47 045 441,48	1560,46%	43 571 827,68

#### 3.1. Dochody budżetu Gminy Łądek-Zdrój.

W roku 2025 Gmina Łądek-Zdrój zrealizowała dochody w łącznej wysokości 159.032.353,48 zł, co stanowi około 92,02% planu.

Zrealizowane dochody były mniejsze o 83.005.779,21 zł niż w roku 2024 i większe o kwotę 106.924.988,55 zł niż w roku 2023r.

*Wykonanie dochodów w 2025 r.*

	Wykonanie 31.12.2024r.	Plan 31.12.2025	Wykonanie 31.12.2025r.	Tempo	Udział %
Dochody	242 038 132,69	172 830 115,74	159 032 353,48	-34,29%	
Dochody bieżące	222 676 072,78	109 520 239,10	102 718 816,81	-53,87%	64,59%
Dochody majątkowe	19 362 059,91	63 309 876,64	56 313 536,67	190,84%	35,41%

W roku 2025 dochody bieżące zrealizowano w wysokości 102.718.816,81 zł (93,79% planu), a ich udział w dochodach ogółem wynosił 64,59%. Były one niższe o kwotę 119.957.255,97 zł niż w roku 2024.

W roku 2025 dochody majątkowe zrealizowano w wysokości 56.313.536,67 zł (88,95% planu), a ich udział w dochodach ogółem wynosił 35,41%. Były one wyższe o kwotę 36.951.476,76 zł niż w roku 2024.

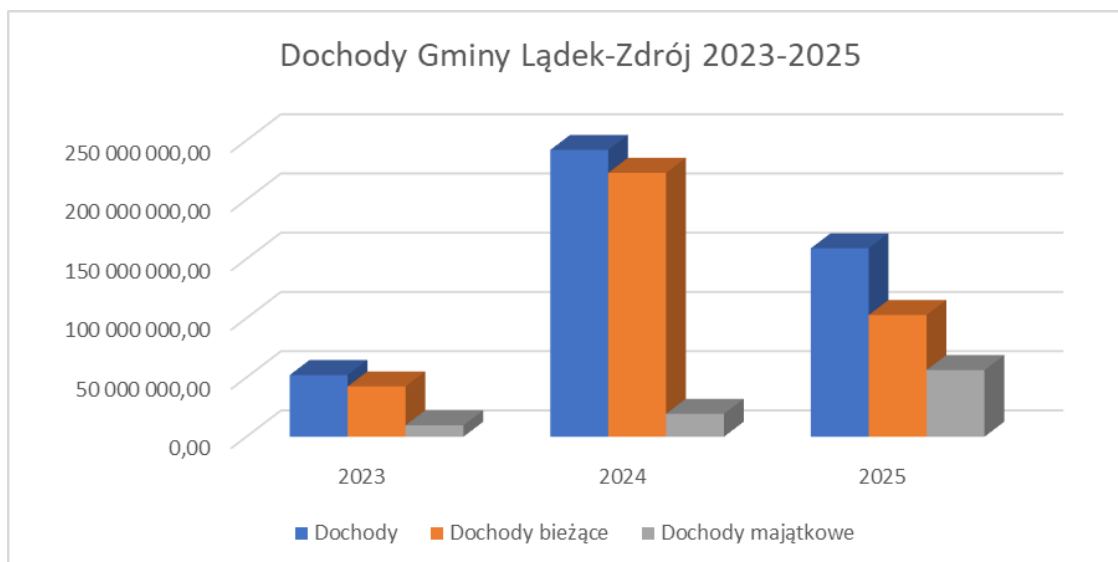

W roku 2025 podstawowym źródłem dochodów były środki pochodzące z dotacji celowych (zarówno bieżących jak i majątkowych) w wysokości 107.893.624,39 zł. Łącznie stanowiły one 67,95% dochodów ogółem.

Drugim najistotniejszym źródłem dochodów były udziały w podatku dochodowym od osób fizycznych. Wyniosły one 20.480.267,22 zł i stanowiły 13,10% łącznych dochodów wykonanych w roku 2025.

Kolejnym istotnym źródłem dochodów Gminy Łądek-Zdrój były subwencje ogólne. Łącznie wyniosły 6.021.932,84 zł i stanowiły one 3,79% dochodów ogółem.

Analiza dochodów wskazuje na:

1. spadek dochodów z tyt. dotacji celowych w stosunku do analogicznego okresu roku 2024 o kwotę 17.522.051,60,
2. spadek dochodów z tyt. subwencji ogólnych w stosunku do analogicznego okresu roku 2024 o kwotę 76.999.536,16 zł,
3. wzrost dochodów z tyt. udziału w podatku dochodowym od osób fizycznych o kwotę 13.002.358,22 zł.

### 3.2. Wydatki budżetu Gminy Łądek-Zdrój.

W 2025 roku Gmina Łądek-Zdrój zrealizowała wydatki w łącznej wysokości 132.817.996,24 zł, tj. 67,48% planu i były one o 32.180.872,97 zł niższe niż roku 2024 i o 64.035.269,14 zł wyższe niż w roku 2023.

Tabela nr 3 Wykonanie wydatków w 2025r.

W 2025 r. wydatki bieżące zrealizowano w wysokości 90.879.530,38 zł (77,71% planu), a ich udział w wydatkach ogółem stanowił 68,42%. Były one niższe o kwotę 55.915.651,22 zł niż 2024 r.

W 2025 r. wydatki majątkowe zrealizowano w wysokości 41.938.465,86 zł (48,38% planu), a ich udział w wydatkach ogółem stanowił 31,58%. Były one wyższe o kwotę 23.734.778,25 zł niż 2024r.



Analiza wykonania wydatków bieżących wskazuje na niższe niż w analogicznym czasie 2024 r. wykonanie wydatków w grupie „świadczenia na rzecz osób fizycznych” o kwotę 46.088.911,17zł (tj. r/r mniej o 70,24%).

### 3.3. Przychody budżetu Gminy Łądek-Zdrój.

W 2025 roku planowane przychody opiewały na kwotę 77.852.876,18 zł. Przychody zrealizowano w łącznej wysokości 77.879.553,56 zł, w tym:

- a) wolne środki, o których mowa w art. 217 ust. 2 pkt 6 uofp : 17.341.114,11 zł,
- b) niewykorzystane środki pieniężne, o których mowa w art. 217 ust. 2 pkt 8 uofp 7.061.526,60 zł,
- c) nadwyżka z lat ubiegłych, pomniejszona o niewykorzystane środki pieniężne, o których mowa w art. 217 ust. 2 pkt 8 ustawy o finansach publicznych: 53.476.912,85 zł.

W roku 2025 r. Gmina Łądek-Zdrój nie zaciągnęła kredytu ani pożyczki ani nie wyemitowała obligacji.

### 3.4. Rozchody budżetu Gminy Łądek-Zdrój.

W 2025 r. Gmina Łądek-Zdrój zrealizowała rozchody w łącznej wysokości 43.571.827,68 zł, w tym:

- a) spłaty kredytów i pożyczek: 14.984.003,68 zł,
- b) lokata bankowa wykraczająca poza rok budżetowy: 28.587.824,00 zł,



### 3.5. Dług Gminy Łądek-Zdrój.

Na dzień 31 grudnia 2025 r. dług Gminy Łądek-Zdrój wynosi **2.357.110,43** zł.

#### **Spełnienie relacji o której mowa w art. 243-243 ustawy o finansach publicznych**

Różnica między dochodami bieżącymi, a wydatkami bieżącymi wyniosła **11.839.286,43** zł (plan – 7.423.784,45 zł). Zatem Gmina Łądek-Zdrój spełniła relację, o której mowa w art. 242 uofp.

Zgodnie z art. 243 uofp dla każdej jednostki samorządu terytorialnego obowiązuje indywidualny wskaźnik zadłużenia. Wskaźnik ten określa maksymalną wielkość środków finansowych, jakie w danym roku jednostka samorządu terytorialnego może przeznaczyć na spłatę rat kredytów, pożyczek, wykupów obligacji i odsetek oraz na ewentualne poręczenia. W 2025 r. spełniona została relacja o której mowa w art. 243 uofp.

### 3.6. Wynik budżetu Gminy Łądek-Zdrój.

Wynik budżetu Gminy Łądek-Zdrój, rozumiany jako różnica pomiędzy dochodami a wydatkami, na zakończenie 2025 r. wyniósł 26.214.357,24 zł (plan – 30.807.434,70 zł).

### 3.7. Wpływ powodzi na budżet Gminy Łądek-Zdrój.

Na wykonanie podstawowych parametrów budżetowych w roku 2025 istotny wpływ miały środki jakie Gmina Łądek-Zdrój otrzymała z przeznaczeniem na usuwanie skutków klęsk żywiołowych bądź pomoc powodziom. Gmina Łądek-Zdrój otrzymała środki finansowe z następujących źródeł

#### 1. budżet państwa:

- a) zasiłki celowe: 14.237.648,76 zł,
- b) zasiłki losowe: 18.000,00 zł,
- c) środki wydatkowane na usuwanie odpadów popowodziowych: 10.295.608,98 zł,
- d) środki wydatkowane na koszty hoteli relokowanych mieszkańców: 1.988.981,60 zł,
- e) środki wydatkowane na zadanie pn: „Remont mostu przy ul. Paderewskiego w Łądku-Zdroju zniszczonego w wyniku powodzi 2024” – kwota 701.370,48 zł; łącznie wydatki wyniosły 852.660,48 zł (zadanie w części sfinansowane z budżetu gminy),
- f) środki wydatkowane na zadanie pn: „Remont mostu w Trzebieszowicach (dz.nr 426/1, 197) zniszczonego w wyniku powodzi 2024” – kwota 1.437.260,52 zł; łącznie wydatki wyniosły 1.496.595,52 zł (zadanie w części sfinansowane z budżetu gminy),
- g) środki wydatkowane na zadanie pn: „Remont mostu w Trzebieszowicach (dz. Nr 302, 426/5) zniszczonego w wyniku powodzi 2024” – kwota 1.292.366,15 zł; łącznie wydatki wyniosły 1.356.351,15 zł (zadanie w części sfinansowane z budżetu gminy),
- h) środki wydatkowane na zadanie pn: „Remont mostu w Trzebieszowicach (dz. Nr 687, 83) zniszczonego w wyniku powodzi 2024” – kwota 1.415.509,47 zł; łącznie wydatki wyniosły 1.474.844,47 zł (zadanie w części sfinansowane z budżetu gminy),
- i) środki wydatkowane na zadanie pn: „Odbudowa drogi w miejscowości Trzebieszowice zniszczonej w wyniku powodzi 2024” – kwota 2.399.379,55 zł; łącznie wydatki wyniosły 2.441.354,39 zł (zadanie w części sfinansowane z budżetu gminy),
- j) środki wydatkowane na zadanie pn: „Odbudowa drogi w miejscowości Stójków zniszczonej w wyniku powodzi 2024” – kwota 1.993.141,00 zł; łącznie wydatki wyniosły 2.366.370,54 zł (zadanie w części sfinansowane z budżetu gminy),
- k) środki wydatkowane na zadanie pn: „ odbudowa budynku Ratusza w Łądku-Zdroju



zniszczonej w wyniku powodzi 2024” – kwota 3.379.287,01 zł; łącznie wydatki wyniosły 3.409.287,01 zł (zadanie w części sfinansowane z budżetu gminy);

- l) środki wydatkowane na zadanie pn:” Łądek-Zdrój płyta rzeźbiona Tron łaski (1773) prace konserwatorskie etap II konserwacja estetyczna i montaż” kwota 30.750,00 zł,
- m) środki wydatkowane na zadanie pn:” Łądek-Zdrój, figura św. Jana Nepomucena (1809) prace konserwatorskie etap II konserwacja estetyczna i montaż” – kwota 59.040,00 zł,
- n) środki wydatkowane na zadanie pn:”Łądek-Zdrój pręgierz (2 połowa XVI wieku) prace konserwatorskie etap II konserwacja estetyczna i montaż” – kwota 51.660,00 zł,
- o) środki wydatkowane na zadanie pn:” Kolumna Św. Trójcy, ratunkowe prace konserwatorskie”- kwota 159.115,00 zł
- p) środki wydatkowane na zadanie pn:” Odbudowa mostu św. Jana w Łądku-Zdroju zniszczonego w wyniku powodzi 2024” – kwota 2.733.390,00 zł; łącznie wydatki wyniosły 4.463.354,12 zł (zadanie w części sfinansowane z budżetu gminy).

## 2. środki otrzymane z Banku Gospodarstwa Krajowego:

- a) środki w wysokości 27.035.378,40 zł otrzymane na realizację zadania pn:” Budowa budynków mieszkalnych wielorodzinnych”,
- b) środki w wysokości 4.803.670,00 zł otrzymane na realizację zadania pn:” Remont budynku przy ul. Kościelnej 6 w Łądku-Zdroju”,
- c) środki w wysokości 3.450.418,89 zł otrzymane na realizację zadania pn:”Remont budynku przy ul. Kościelnej 4 w Łądku-Zdroju”,
- d) środki w wysokości 4.714.065,84 zł otrzymane na realizację zadania pn:”Remont budynku przy Rynek 7 w Łądku-Zdroju”.

3. Darowizny od osób fizycznych i prawnych: 212.924,32 zł,

4. Dotacje celowe otrzymane od samorządów – kwota 11.041.100,00 zł (dotacje otrzymane do Samorządu Województwa Wielkopolskiego i Miasta Stołecznego Warszawa zostały zwrócone; w 2026r. Gmina Łądek-Zdrój ponownie podpisała umowy z oboma samorządami); Gmina Łądek-Zdrój otrzymała środki od następujących samorządów:

- a) Gmina Kościan – 100.000,00 zł,
- b) Gmina Nowosolna – 50.000,00 zł
- c) Gmina Kobierzyce – 50.000,00 zł,
- d) Miasto Chorzów – 17.000,00 zł,
- e) Gmina Ożarów Mazowiecki – 100.000,00 zł,
- f) Gmina Żnin – 100.000,00 zł,
- g) Gmina Wielka Wieś – 100.000,00 zł,
- h) Miasto Busko Zdrój – 100.000,00 zł,
- i) Gmina Jasło – 50.000,00 zł,
- j) Powiat Leszczyński – 100.000,00 zł,
- k) Miasto Stołeczne Warszawa – 5.000.000,00 zł,
- l) Województwo Wielkopolskie – 5.000.000,00 zł,
- m) Gmina Czudec – 15.000,00 zł,
- n) Gmina Budzów – 50.000,00 zł,
- o) Gmina Świekatowo – 10.000,00 zł,
- p) Gmina Dębica Kaszubska – 24.100,00 zł,
- r) Województwo Dolnośląskie – 175.000,00 zł.



## 4. Oświata i Wychowanie

Gmina Łądek-Zdrój, jako organ prowadzący szkoły i przedszkole, jest zobowiązana do realizacji zadań oświatowych określonych w art. 10 ust. 1 i art. 11 ust. 2, 3 i 7 pkt 1 ustawy z dnia 14 grudnia 2016 r. Prawo oświatowe (Dz. U. z 2024 r., poz. 737), który stanowi, że organ prowadzący szkołę lub placówkę odpowiada za jej działalność. Do zadań organu prowadzącego szkołę lub placówkę należy w szczególności:

- 1) zapewnienie warunków działania szkoły lub placówki, w tym bezpiecznych i higienicznych warunków kształcenia, wychowania i opieki;
- 2) zapewnienie warunków umożliwiających stosowanie specjalnej organizacji nauki i metod pracy dla dzieci i młodzieży objętych kształceniem specjalnym, w tym także zapewnienie dodatkowej, bezpłatnej nauki języka polskiego, zgodnie z art. 165 ust. 7 i 9;
- 3) wykonywanie remontów obiektów szkolnych oraz zadań inwestycyjnych w tym zakresie;
- 4) zapewnienie obsługi administracyjnej, w tym prawnej, obsługi finansowej, w tym w zakresie wykonywania czynności, o których mowa w art. 4 ust. 3 pkt 2-6 ustawy z dnia 29 września 1994 r. o rachunkowości (Dz. U. z 2023 r., poz. 120), i obsługi organizacyjnej szkoły lub placówki;
- 5) wyposażenie szkoły lub placówki w pomoce dydaktyczne i sprzęt niezbędny do pełnej realizacji programów nauczania, programów wychowawczo-profilaktycznych, przeprowadzania egzaminów oraz wykonywania innych zadań statutowych;
- 6) wykonywanie czynności w sprawach z zakresu prawa pracy w stosunku do dyrektora szkoły lub placówki;
- 7) przekazanie do szkół dla dzieci i młodzieży oraz placówek, o których mowa w art. 2 pkt 7, z wyjątkiem szkół artystycznych realizujących wyłącznie kształcenie artystyczne, informacji o podmiotach wykonujących działalność leczniczą udzielających świadczeń zdrowotnych w zakresie leczenia stomatologicznego dla dzieci i młodzieży, finansowanych ze środków publicznych;
- 8) przedstawienie organowi stanowiącemu informacji o stanie realizacji zadań oświatowych.

### 4.1. Finansowanie oświaty

Gmina Łądek-Zdrój jest organem prowadzącym dla następujących publicznych jednostek systemu oświaty:

- Przedszkole z Oddziałami Integracyjnymi – ul. Powstańców Wielkopolskich 26A, Łądek-Zdrój,
- Szkoła Podstawowa im. Wincentego Witosa – Trzebieszowice 150,
- Zespół Szkół Publicznych w Łądku-Zdroju – ul. Kościelna 31, 57-540 Łądek-Zdrój, w którego skład wchodzi Szkoła Podstawowa nr 1 im. Janusza Korczaka i Liceum Ogólnokształcące im. Andrzeja Zawady.

Prowadzenie ww. jednostek oświatowych wiąże się z finansowaniem ich działalności. Środki niezbędne na realizację zadań oświatowych, w tym na wynagrodzenia nauczycieli oraz utrzymanie szkół i placówek oświatowych, zagwarantowane są w dochodach jednostki samorządu terytorialnego, w których głównym źródłem finansowania zadań oświatowych jest część kwota potrzeb oświatowych (która od 2025 r. zastąpiła część oświatową subwencji ogólnej), a także dotacje celowe przyznawane z budżetu państwa na realizację ściśle określonych zadań.



Wysokość środków wydatkowanych w gminnych jednostkach oświatowych w 2025 r. i wysokość otrzymanej w ww. roku kwoty potrzeb oświatowych oraz dotacji na realizację zadań z zakresu wychowania przedszkolnego przedstawiają poniższe tabele.

Lp.	JEDNOSTKA SYSTEMU OŚWIATY	WYKONANIE BUDŻETU WG STANU NA DZIEŃ 31.12.2024 r. [zł] z podziałem na jednostki systemu oświaty	WYKONANIE BUDŻETU WG STANU NA DZIEŃ 31.12.2025 r. [zł] łącznie
1.	Przedszkole z Oddziałami Integracyjnymi	2 961 038,61	14 174 973,13
2.	Szkoła Podstawowa z Oddziałem Przedszkolnym im. Wincentego Witosa	3 166 740,49	
3.	Zespół Szkół Publicznych w Łądku-Zdroju	8 047 194,03	

Lp.	Jednostka systemu oświaty	Dotacja na zadania z zakresu wychowania przedszkolnego [zł] z podziałem na jednostki	Wysokość otrzymanej dotacji na zadania z zakresu wychowania przedszkolnego [zł]
1.	Przedszkole z Oddziałami Integracyjnymi w Łądku-Zdroju	2 961 038,61	3 289 255,20
2.	Oddział Przedszkolny w Szkole Podstawowej w Trzebieszowicach	122 514,71	

Dodatkowe środki finansowe szkoły otrzymały z tytułu:

- 1) wyposażenia szkół w podręczniki, materiały edukacyjne i materiały ćwiczeniowe na łączną kwotę 35 255,16 zł, z czego wykorzystano kwotę w wysokości 32 054,76 zł;
- 2) wyprawka szkolna na materiały edukacyjne i przybory szkolne dla ucznia Liceum Ogólnokształcącego na łączną kwotę 1 355,00 zł, z czego wykorzystano 487,48 zł;
- 3) rządowy program pomocy dzieciom i uczniom w formie zasiłku losowego na cele edukacyjne, pomocy uczniom w formie wyjazdów terapeutyczno-edukacyjnych oraz pomocy dzieciom i uczniom w formie zajęć opiekuńczych i zajęć terapeutyczno-edukacyjnych w latach 2024-2025 na łączną kwotę 18 000 zł, wykorzystano całość.

Zestawienie **zwrotów kosztów dotacji innym gminom** w związku z uczęszczaniem dzieci zamieszkałych na terenie Gminy Łądek-Zdrój do przedszkoli publicznych i niepublicznych położonych na terenie innych gmin i kosztów otrzymanych w ramach rozliczenia dotyczącego pokrywania kosztów dotacji w przypadku uczniów niebędących mieszkańcami gmin dotujących przedszkole lub inną formę wychowania przedszkolnego, zgodnie z art. 50 ust. 2 i 51 ust. 1 i 2 ustawy z dnia 27 października 2017 r. o finansowaniu zadań oświatowych (Dz.U.2025.439) za rok 2024 przedstawia poniższa tabela:

otrzymano [zł]	wydatkowano [zł]
0,00 zł	226 599,21 w tym zwrot środków: do Gmin: Stronie Śląskie, Kłodzko,



Otrzymano również dotację na dofinansowanie świadczeń pomocy materialnej dla uczniów o charakterze socjalnym – zgodnie z art. 70 ustawy z dnia 27 października 2017 r. o finansowaniu zadań oświatowych (Dz. U. z 2023 r., poz. 2082), z art. 90c, 90d i art. 90e ustawy o systemie oświaty (Dz. U. z 2024 r., poz. 750), z art. 22b ustawy o świadczeniach rodzinnych (Dz. U. z 2024 r., poz. 390) i uchwały nr XXX/253/09 Rady Miejskiej w Łądku-Zdroju z dnia 26 marca 2009 r. w sprawie regulaminu udzielania pomocy materialnej o charakterze socjalnym, z której na pomoc materialną w roku 2025 wykorzystano kwotę w wysokości 7 171.20 zł.

Fundusze te są rozliczane w strukturach Ośrodka Pomocy Społecznej, zgodnie z uchwałą Rady Miejskiej w Łądku-Zdroju nr XLVII/370/10 z dnia 29 lipca 2010 r. w sprawie zmiany ww. uchwały nr XXX/253/09 Rady Miejskiej w Łądku-Zdroju w sprawie regulaminu udzielania pomocy materialnej o charakterze socjalnym i dotyczą uczniów zamieszkałych na terenie Gminy Łądek-Zdrój.

#### 4.2. Transport uczniów do szkół i przedszkola

Ustawa z dnia 14 grudnia 2016 r. Prawo oświatowe tj. (Dz. U. z 2024 r., poz. 737) nakłada na gminę obowiązki związane z transportem dzieci do szkół w przypadku spełnienia przesłanek określonych w art. 39, w art. 32 ust. 5 i ust. 6 i w art. 31 ust. 2 ww. ustawy.

Wskazane wyżej obowiązki Gmina spełnia wobec dzieci i uczniów zamieszkałych w odległości od przedszkola i szkoły regulowanej ww. przepisami Prawa oświatowego oraz wobec uczniów niepełnosprawnych poprzez zorganizowanie bezpłatnego transportu i opieki w czasie ich przewozu albo poprzez zwrot rodzicom kosztów przewozu dzieci, młodzieży i uczniów oraz rodziców.

Stan realizacji tego obowiązku w 2025 r. przedstawia poniższa tabela.

uczniowie dowożeni:		liczba uczniów
1.	objęci kształceniem specjalnym	19
2.	Zamieszkujący w znacznym oddaleniu od placówek oświatowych	128
Uczniowie korzystający z przewozów finansowanych przez Gminę Łądek-Zdrój – łącznie:		<b>147</b>

Przewozy uczniów z miejscowości położonych na terenie Gminy Łądek-Zdrój do/z gminnych szkół i przedszkola oraz uczniów niepełnosprawnych do szkół w Pławnicy, Polanicy-Zdroju oraz w Kłodzku realizowane były przez przewoźnika wyłonionego w trybie przetargu nieograniczonego: przewozy realizuje firma „ŻabkaBus” Jakub Stępniewicz.

Gmina w roku 2025 poniosła koszty zwrotu dla jednego opiekuna prawnego za dowóz dziecka do placówki kształcenia specjalnego oraz do szkół z terenu Gminy Łądek-Zdrój.



Wydatki związane z realizacją ww. zadań oświatowych w 2025 r. kształtowały się następująco:

PRZEZNACZENIE ŚRODKÓW	WYDATKOWANE ŚRODKI [zł]
Przewozy uczniów jednostek systemu oświaty uczniów Gminy Łądek-Zdrój i uczniów objętych kształceniem specjalnym w szkołach innych gmin przez ww. przewoźnika	731 840,88
Zwrot kosztów rodzicom / opiekunom prawnym kosztów dowozu do/z placówki kształcenia specjalnego	910,80
Łączny koszt transportu uczniów i wychowanków przedszkoli	732 75,68

#### 4.3. Dochody zrealizowane przez jednostki systemu oświaty

Dochody zrealizowane przez jednostki systemu oświaty Gminy Łądek-Zdrój z tytułu wpłat wynikających z umów o czynsze dzierżawne i mieszkaniowe, za wydawanie duplikatów świadectw i legitymacji szkolnych, opłat za pobyt dzieci w przedszkolu (wraz z wyżywieniem), opłat za obiady (w szkole podstawowej), odszkodowań i odsetek bankowych w roku 2024 kształtują się w sposób przedstawiony w poniższej tabeli:

JEDNOSTKA SYSTEMU OŚWIATY	DOCHÓD WŁASNY [zł]
Zespół Szkół Publicznych w skład, którego wchodzi szkoły: <ul style="list-style-type: none"> <li>Szkoła Podstawowa Nr 1 im. Janusza Korczaka w Łądku-Zdroju w Zespole Szkół Publicznych w Łądku-Zdroju;</li> <li>Liceum Ogólnokształcące im. Andrzeja Zawady w Łądku-Zdroju w Zespole Szkół Publicznych w Łądku-Zdroju</li> </ul>	23 053,89
Szkoła Podstawowa im. Wincentego Witosa w Trzebieszowicach	10 257,82
Przedszkole z Oddziałami Integracyjnymi w Łądku-Zdroju	257 633,32
Łącznie	290 945,03

#### 4.4. Nauczyciele w jednostkach systemu oświaty

W szkołach i przedszkolu, dla których Gmina Łądek-Zdrój jest organem prowadzącym, w roku 2025 ilość etatów subwencyjnych nauczycieli ogółem wynosiła 78,40 etatu. Liczba etatów pracowników administracji i obsługi wyniosła 27,87.



Liczbę nauczycieli na poszczególnych stopniach awansu zawodowego w każdej placówce oraz pracowników administracji i obsługi przedstawia poniższa tabela:

JEDNOSTKI SYSTEMU OŚWIATY	NAUCZYCIELE WG STOPNIA AWANSU ZAWODOWEGO			KADRA PEDAGOGICZNA			ADMINISTRACJA I OBSŁUGA	
	POCZĄTKUJĄCY	MIANOWANY	DYPLMOWANY	BEZ STOPNIA AWANSU ZAWODOWEGO	LICZBA NAUCZYCIELI	ETATY NAUCZYCIELI OGÓŁEM	LICZBA PRACOWNIKÓW	ETATY PRACOWNIKÓW OGÓŁEM
Przedszkole z Oddziałami Integracyjnymi	6	5	3	1	15	16,63	10	9,25
Szkoła Podstawowa z Oddziałem Przedszkolnym im. Wincentego Witosa	7	5	8	1	21	18 8911	7	5,725
Zespół Szkół Publicznych w Łądku-Zdroju	12	14	19	0	45	46,65	15	13,625

Dane wg sprawozdania SIO na dzień 30 września 2025 r.

### Dofinansowanie doskonalenia zawodowego nauczycieli

Zgodnie z art. 30 ust. 2 pkt 4 ustawy z dnia 8 marca 1990 r. o samorządzie gminnym (Dz.U. z 2024 r., poz. 1465), z art. 70a ustawy z dnia 26 stycznia 1982r. Karta Nauczyciela (Dz. U. z 2023 r., poz. 86) i z rozporządzeniem Ministra Edukacji Narodowej z dnia 23 sierpnia 2019 r. w sprawie dofinansowania doskonalenia zawodowego nauczycieli, szczegółowych celów szkolenia branżowego oraz trybu i warunków kierowania nauczycieli na szkolenia branżowe (Dz.U.2023.2628) z tytułu ww. dofinansowania doskonalenia zawodowego nauczycieli Gmina Łądek-Zdrój poniosła w roku 2025 wydatki w wysokości 57 991,85 zł.

Środki finansowe wydatkowane w powyższym celu na poszczególne jednostki systemu oświaty przedstawia tabela:

JEDNOSTKA SYSTEMU OŚWIATY	dofinansowanie [zł]
Zespół Szkół Publicznych w Łądku- Zdroju	39 913.85
Szkoła Podstawowa z Oddziałem Przedszkolnym im. Wincentego Witosa	7 007,00
Przedszkole z Oddziałami Integracyjnymi	11 071,00



### Awans zawodowy nauczycieli

Zgodnie z art. 9b ust. 4 pkt 2 ustawy z dnia 26 stycznia 1982 r. Karta Nauczyciela (Dz. U. z 2024 r., poz. 986 z póź.zm.) oraz z Rozporządzeniem Ministra Edukacji Narodowej z dnia 26 lipca 2018 r. w sprawie uzyskiwania stopni awansu zawodowego przez nauczycieli) w roku 2025 r. przeprowadzono jedną procedurę nadającą stopień awansu zawodowego nauczyciela na stopień – nauczyciela mianowanego.

### Dyrektorzy szkół

W 2025 r. Gmina Łądek-Zdrój jako organ prowadzący, w związku z upływem kadencji dyrektorów placówek oświatowych tj. Szkoły Podstawowej im. Wincentego Witosa w Trzebieszowicach oraz Przedszkola z Oddziałami Integracyjnymi w Łądku-Zdroju przeprowadziła postępowania konkursowe na stanowiska dyrektorów tych jednostek. Dyrektorem Przedszkola została ponownie Pani Danuta Wójtowicz-Robak, a Dyrektorem Szkoły Podstawowej w Trzebieszowicach Pani Karolina Sienkiewicz.

Ponadto w związku ze śmiercią Pani Lidii Achrem - Dyrektora Zespołu Szkół Publicznych w Łądku-Zdroju pełnienie obowiązków Dyrektora na okres 10 miesięcy zostało powierzone Panu Radosławowi Pasionkowi.

### Pomoc zdrowotna dla nauczycieli

Na podstawie art. 72 ustawy z dnia 26 stycznia 1982 r. Karta Nauczyciela (Dz. U. z 2024 r., poz. 986) i uchwałą nr XXX/197/12 Rady Miejskiej Łądku-Zdroju z dnia 20 grudnia 2012 r. w sprawie określenia rodzajów świadczeń przyznawanych w ramach pomocy zdrowotnej dla nauczycieli korzystających z opieki zdrowotnej oraz warunków i sposobu ich przyznawania w roku 2025 przyznano świadczenia 17 nauczycielom, w tym emerytom, w kwocie 15 000,00 zł.

### Fundusz na nagrody dla nauczycieli

Zgodnie z art. 49 ust. 1 pkt 1 i ust. 2 ustawy z dnia 26 stycznia 1982 r. Karta Nauczyciela (Dz. U. z 2024 r., poz. 986) nagrody z okazji Dnia Edukacji Narodowej dla dyrektorów gminnych jednostek systemu oświaty i nauczycieli na wniosek dyrektora szkoły i przedszkola po zaopiniowaniu przez rady pedagogiczne w roku 2025 wyniosły 8 000,00 zł.

## 4.5. Uczniowie i wychowankowie w jednostkach systemu oświaty

Według stanu na dzień 30 września 2025 r. w roku szkolnym 2024/2025 w placówkach oświatowych prowadzonych przez Gminę Łądek-Zdrój z opieki w zakresie wychowania przedszkolnego korzystało 169 dzieci i uczyło się 563 uczniów.

Poniższa tabela przedstawia liczę uczniów/dzieci w poszczególnych placówkach.

JEDNOSTKA SYSTEMU OŚWIATY	LICZBA UCZNIÓW/WYCHOWANKÓW do czerwca 2025 / od września 2024	LICZBA ODDZIAŁÓW
Przedszkole z Oddziałami Integracyjnymi	Do 30.06.2025-137 Pd 01.09.2025-132	6
Szkoła Podstawowa Nr 1 im. Janusza Korczaka	364	16



JEDNOSTKA SYSTEMU OŚWIATY	LICZBA UCZNIÓW/WYCHOWANKÓW do czerwca 2025 / od września 2024	LICZBA ODDZIAŁÓW
Szkoła Podstawowa im. Wincentego Witosa	65/66	8
Oddział Przedszkolny w Szkole Podstawowej im. Wincentego Witosa	25	1
Liceum Ogólnokształcące im. Andrzeja Zawady	76//121	6

*Dane wg sprawozdania SIO na dzień 30 września 2025 r.*

Zapewnienie warunków umożliwiających organizację nauki z dziećmi i młodzieżą objętymi kształceniem specjalnym.

Dla 19 dzieci i młodzieży objętych kształceniem specjalnym i uczęszczających do szkół specjalnych i integracyjnych oraz ośrodków szkolno-wychowawczych na terenie powiatu, Gmina Łądek-Zdrój zorganizowała bezpłatny transport i opiekę w czasie przewozu.

W gminnych szkołach oraz przedszkolu i oddziale przedszkolnym w roku szkolnym 2024/2025, a więc w okresie 1 września 2024 - 31 sierpnia 2025 r. uczyło się i wychowywało łącznie 21 dzieci objętych kształceniem specjalnym na podstawie orzeczeń uprawnionych do wydawania tego typu diagnoz instytucji psychologiczno-pedagogicznych (niepełnosprawność intelektualna w stopniu głębokim, autyzm, w tym zespół Aspergera, zagrożenie niedostosowaniem społecznym, uczeń słabosłyszący). Z ww. wychowankami przedszkola i uczniami szkół podstawowych prowadzono zajęcia rewalidacyjne, rewalidacyjno-wychowawcze, przy wsparciu nauczycieli współorganizujących edukację uczniów z niepełnosprawnościami, a także nauczanie indywidualne.

Dla dzieci i uczniów z dysfunkcjami, posiadających specyficzne problemy edukacyjne i psychologiczne, odczuwających bariery motywacyjne oraz sprawiających trudności wychowawcze dostosowano wymagania edukacyjne i kryteria oceniania oraz stosowano indywidualizację nauczania, zgodnie z zaleceniami zawartymi w opiniach poradni psychologiczno-pedagogicznych. Realizowano również szeroko rozumianą pomoc psychologiczno-pedagogiczną poprzez zajęcia dydaktyczno-wyrównawcze, korekcyjno-kompensacyjne, terapeutyczne, logopedyczne, kształtujące kreatywność i rozwijające uzdolnienia, rozwijające umiejętności personalne i wzmacniające relacje społeczne.

W niektórych przypadkach wsparciem objęto również rodziców i opiekunów prawnych dzieci i młodzieży.

W trosce o stan psychiczny dzieci i młodzieży udzielano im i ich rodzicom i opiekunom prawnym doraźnych porad i wsparcia poprzez rozmowy bezpośrednie, telefoniczne, on-line za pośrednictwem aplikacji platformy Microsoft Teams, e-dziennika, portali społecznościowych i korespondencji e-mail, z psychologiem, pedagogiem szkolnym, logopedą, wychowawcami oddziałów klasowych i przedszkolnych oraz współpracowano z pracownikami organu prowadzącego i nadzoru pedagogicznego oraz Ośrodka Pomocy Społecznej w Łądku-Zdroju i innymi instytucjami działającymi na rzecz pomocy i wsparcia dzieci i rodziny: z Poradnią Psychologiczno-Pedagogiczną w Bystrzycy Kłodzkiej i Poradnią Psychologiczno-Pedagogiczną w Kłodzku, wchodzącymi w skład Powiatowego Centrum Doradztwa i Poradnictwa Psychologiczno-Pedagogicznego w Kłodzku oraz z Powiatowym Centrum Pomocy Rodzinie i Zespołem ds. Rodzinnej Pieczy Zastępczej, z Ośrodkiem Interwencji Kryzysowej w Kłodzku, z Sądem Rejonowym III Wydział Rodzinny i Nieletnich



i z Zespołem Kuratorów Sądowych, Ośrodkiem Pomocy Społecznej w Łądku-Zdroju oraz z instytucjami wspierającymi działania kulturalno- oświatowe.

Prowadzono także działania na rzecz upowszechniania wiedzy o zdrowiu psychicznym oraz miejscach, w których można otrzymać profesjonalną pomoc psychologiczną na terenie województwa dolnośląskiego.

Wyżej wymienione zajęcia dodatkowe zostały sfinansowane ze środków przydzielonych przez Gminę Łądek-Zdrój na podstawie art. 109 ustawy z dnia 14 grudnia 2016 r. Prawo oświatowe (Dz. U. z 2024 r., poz. 737) oraz § 17 ust. 2 pkt 5, ust.

4 pkt 4 i ust. 6 pkt 5 rozporządzenia Ministra Edukacji Narodowej z dnia 28 lutego 2019 r. w sprawie szczegółowej organizacji publicznych szkół i publicznych przedszkoli (Dz. U. z 2023 r., poz. 2736).

### Informacja o wynikach egzaminu ósmoklasisty i maturalnego

#### Egzamin ósmoklasisty

W Gminie Łądek-Zdrój do egzaminu ósmoklasisty przystąpiło: 41 uczniów w Szkole Podstawowej Nr 1 im. Janusza Korczaka w Łądku-Zdroju i 9 w Szkole Podstawowej im. Wincentego Witosa w Trzebieszowicach.

Egzaminy ósmoklasistów odbyły się w dniach 13-15 maja 2025 r., w systemie stacjonarnym.

Wyniki egzaminu ósmoklasisty obrazuje poniższa tabela:

	WYNIKI EGZAMINÓW [%] *											
	język polski			matematyka			Język angielski			Język niemiecki		
	województwo	powiat	szkoła	województwo	powiat	szkoła	województwo	powiat	szkoła	województwo	powiat	szkoła
Szkoła Podstawowa im. Janusza Korczaka	62	58,03	56	48	38,69	28,17	70	63,28	62	59	-	-
Szkoła Podstawowa im. Wincentego Witosa			54			18,56			54,1		-	-

#### Egzamin maturalny

Egzamin maturalny odbył się w dniach 5-22 maja 2025 r. w sesji głównej, oraz w poprawkowej – 19 sierpnia 2025 r.

Do egzaminu przystąpiło 16 uczniów klasy czwartej Liceum Ogólnokształcącego im. Andrzeja Zawady w Łądku-Zdroju. Do egzaminu poprawkowego przystąpiło 3 uczniów; do egzaminów klasyfikacyjnych, zorganizowanych z uwagi na różnice programowe nie przystąpił żaden



uczeń, 2 osoby nie otrzymały oceny pozytywnej.

Uczniowie w Liceum Ogólnokształcącym im. Andrzeja Zawady w Łądku- Zdroju zdawali egzaminy z przedmiotów obowiązkowych na poziomie podstawowym i rozszerzonym; z przedmiotów dodatkowych zainteresowaniem wybrano następujące przedmioty: biologia (2 uczniów), geografia (6 uczniów), historia (1 uczniów), wiedza o społeczeństwie (0 uczniów), język angielski (10 uczniów), język polski (4 uczniów) i matematyka (1 uczeń).

Szczegółowe wyniki egzaminu maturalnego [%] \* przedstawia poniższa tabela:

poziom	język polski				matematyka				język angielski			
	kraj	woj.	powiat	szkoła	kraj	woj.	powiat	szkoła	kraj	woj.	powiat	szkoła
podstawa	59	59	51	60	61	59	54	49	78	80	73	75
rozszerzenie	46	42	32	40	33	30	23	8	64	65	57	65

### Indywidualne wyróżnienia dla uczniów legitymujących się wybitnymi osiągnięciami

Zgodnie z art. 71 ust. 1 i 2 ustawy z dnia 27 października 2017 r. o finansowaniu zadań oświatowych (Dz. U. z 2025 r., poz. 439) i § 2 ust. 1 pkt 2 Uchwały nr XXXIX/259/2021 Rady Miejskiej Łądek-Zdroju z dnia 26 sierpnia 2021 r. w sprawie ustalenia regulaminu określającego szczegółowe warunki udzielania pomocy uzdolnionym dzieciom i młodzieży pobierającym naukę na terenie Gminy Łądek-Zdrój w związku z art. 90t ustawy z dnia 7 września 1991 r. o systemie oświaty (Dz. U. z 2024 r., poz. 750) przyznano Nagrodę Burmistrza Łądek-Zdroju w wysokości 2 000,00 zł dwóm uczniom ostatnich klas szkół podstawowych i ponadpodstawowej, kończącym naukę w roku szkolnym 2024/2025, których średnia ocen w klasyfikacji rocznej była najwyższa w szkołach, do których uczęszczali.

### Inne formy nagradzania uczniów za wysokie wyniki w nauce oraz osiągnięcia sportowe

Na podstawie art. 90g ww. ustawy o systemie oświaty przyznano stypendia za wyniki w nauce i osiągnięcia sportowe na łączną kwotę 5 920,00 zł.

jednostka systemu oświaty	stypendium za wyniki w nauce i osiągnięcia sportowe		
	liczba		kwota [zł]
	semestr I	semestr II	
Liceum Ogólnokształcące im. Andrzeja Zawady w Łądku-Zdroju	8	0	1.000,00
Szkoła Podstawowa Nr 1 im. Janusza Korczaka w Łądku-Zdroju	4	25	2 920,00
Szkoła Podstawowa im. Wincentego Witosa w Trzebieszowicach	0	13	2 000,00

### Realizacja obowiązku nauki

Zgodnie z art. 41 ust. 1 ustawy z dnia 14 grudnia 2016 r. Prawo oświatowe (Dz. U. z 2024 r., poz. 737) gmina jest zobowiązana do kontroli spełniania obowiązku nauki przez młodzież



zamieszkałą na terenie tej gminy. W związku z prowadzeniem kontroli realizacji obowiązku nauki przez uczniów zamieszkałych na terenie Gminy Łądek-Zdrój uzyskano informacje: od dyrektorów szkół ponadpodstawowych na podstawie art. 36 ust. 15 ww. ustawy; od rodziców na podstawie art. 40 ust. 2 ww. ustawy – w wyniku czynności kontrolnych w przypadku uczniów, o których nie uzyskano informacji jak w pkt 1 (czynności kontrolne we współpracy ze Strażą Miejską w Łądku- Zdroju).

### **Pracownicy młodociani**

Art. 122 ust. 6 ustawy z dnia 14 grudnia 2016 r. Prawo oświatowe stanowi o tym, iż wójt (burmistrz, prezydent miasta) właściwy ze względu na miejsce zamieszkania młodocianego pracownika przyznaje dofinansowanie kosztów kształcenia młodocianego pracownika pracodawcom, którzy zawarli z młodocianymi pracownikami umowę o pracę w celu przygotowania zawodowego, nauki zawodu i/lub przyuczenia do wykonywania określonej pracy. Powyższy przepis jest uszczegółowiony o stosowne rozporządzenia: Rady Ministrów z dnia 28 maja 1996 r. w sprawie przygotowania zawodowego młodocianych i ich wynagradzania (Dz. U. z 2018 r., poz. 2010) oraz Ministra Edukacji Narodowej z dnia 22 lutego 2019 r. w sprawie praktycznej nauki zawodu (Dz. U. z 2019 r., poz. 391).

Na podstawie ww. przepisów i umowy z Wojewodą Dolnośląskim, reprezentowanym przez Dolnośląskiego Kuratora Oświat, w sprawie wysokości i trybu przekazywania w 2025 r. środków Funduszu Pracy z przeznaczeniem dla gmin na dofinansowanie pracodawcom kosztów kształcenia młodocianych pracowników oraz ich rozliczania, w roku 2025 wydano jedną decyzję o dofinansowaniu kosztów kształcenia młodocianego pracownika na łączną kwotę 10 092,62 zł, w tym: jedna z tytułu dofinansowania kosztów nauki zawodu i jedna z tytułu przyuczenia do zawodu.

### **Realizacja zadań oświatowych przez Gminę Łądek-Zdrój i prowadzone przez nią jednostki systemu oświaty**

Gmina Łądek-Zdrój jako organ prowadzący dla ww. jednostek systemu oświaty zgodnie z art. 10 ust. 1 i art. 11 ust. 2 ustawy z dnia 14 grudnia 2016 r. Prawo oświatowe zapewniła w bezpiecznych i higienicznych warunkach kształcenie, wychowanie i opiekę w przedszkolach, szkołach podstawowych i prowadzonej przez siebie szkole ponadpodstawowej oraz:

1. zapewniła nieprzerwaną obsługę administracyjną, prawną, finansową i organizacyjną jednostek systemu oświaty;
2. wykonywała czynności w sprawach z zakresu prawa pracy w stosunku do dyrektora szkół i przedszkola w celu zapewnienia ciągłości ich pracy na rzecz dzieci i uczniów;
3. zawarła porozumienie z kontraktorem Dolnośląskiego Oddziału NFZ DirectMedic w zakresie obsługi świadczeń stomatologicznych w Dentobusie Dolnośląskim w ramach przekazywania do prowadzonych przez siebie jednostek systemu oświaty informacji o podmiotach wykonujących działalność leczniczą udzielających świadczeń zdrowotnych w zakresie leczenia stomatologicznego dla dzieci i młodzieży, finansowanych ze środków publicznych.

Wszystkie jednostki systemu oświaty Gminy Łądek-Zdrój we współpracy z organem stanowiącym i wykonawczym Gminy oraz z pozostałymi jednostkami podległymi spełniają warunki i zapewniają – w miarę możliwości finansowych oraz kwalifikacji zatrudnionych pracowników – szeroko rozumianą ofertę dydaktyczną, wychowawczo-opiekuńczą



i rozwijającą zainteresowania i uzdolnienia dzieci i młodzieży. Należą do niej m.in.:

1. zapewnienie bezpiecznych i higienicznych warunków nauki, wychowania i opieki;
2. realizacja dodatkowych zajęć pozalekcyjnych o szerokim spektrum tematycznym i zróżnicowanym stopniu trudności, wzbogacających wiedzę i rozwijających kompetencje dzieci i uczniów, pozwalających na niwelowanie i wyrównywanie zaległości edukacyjnych oraz zapewniających równomierny wzrost umiejętności potrzebnych w życiu społecznym (szkoły podstawowe i liceum);
3. zróżnicowanie profili w liceum opracowane na podstawie diagnozy uczniów klas VIII szkół podstawowych;
4. uczestnictwo w programach i projektach edukacyjnych, w warsztatach i szkoleniach podnoszących i uzupełniających kwalifikacje zawodowe lub aktualizujących uprawnienia kadry pedagogicznej i niepedagogicznej; udział w konkursach i innych formach aktywności w różnych dziedzinach tematycznych;
5. zapewnienie warunków umożliwiających stosowanie specjalnej organizacji nauki i metod pracy dla dzieci i młodzieży objętych kształceniem specjalnym i z dysfunkcjami poprzez szereg zajęć rewalidacyjnych, wspomaganych przez nauczyciela i specjalistów w określonych dziedzinach (terapeuty pedagogicznego, logopedy, psychologa i pedagoga szkolnego);
6. realizacja dodatkowych zajęć wspomagających uczniów w opanowaniu i utrwalaniu wiadomości i umiejętności z wybranych obowiązkowych zajęć edukacyjnych z zakresu kształcenia ogólnego oraz zajęć z języka mniejszości narodowej, języka mniejszości etnicznej i języka regionalnego, realizowanych w ramach dodatkowego ich dofinansowania z rezerwy części oświatowej subwencji ogólnej
7. wykonywanie bieżących prac konserwacyjnych obiektów szkolnych oraz zadań inwestycyjnych w tym zakresie, wyposażanie pracowni przedmiotowych i wzbogacanie infrastruktury jednostek systemu oświaty w pomoce dydaktyczne i sprzęt niezbędny do pełnej realizacji programów nauczania, zajęć rozwijających kompetencje uczniów, programów wychowawczo-profilaktycznych, przeprowadzania egzaminów oraz wykonywania innych zadań statutowych;
8. motywowanie, nagradzanie i promowanie za wysokie wyniki w nauce, osiągnięcia artystyczne i sportowe dzieci i uczniów oraz motywowanie prowadzących ich opiekunów w szkołach, przedszkolu, rodziców i opiekunów prawnych i pozostałych jednostek zajmujących się rozwojem indywidualnym dzieci i młodzieży poprzez przyznanie nagród i promocję na łamach prasy lokalnej i stron internetowych szkół; współpraca z radami rodziców oraz instytucjami wspierającymi działalność jednostek oświatowych;
9. remont i odbudowa Szkoły Podstawowej nr 1 im. Janusza Korczaka w Zespole Szkół Publicznych w Łądku-Zdroju w związku z wystąpieniem powodzi dnia 15 września 2025 r.;
10. remont świetlicy Szkoły Podstawowej nr 1 (zalane pomieszczenia);
11. remont Sali sportowej Liceum Ogólnokształcące im. Andrzeja Zawady ul. Powstańców Wlkp.19.

#### **4.6. Żłobek gminny w Łądku-Zdroju**

Gmina Łądek-Zdrój prowadzi od roku 2019 Żłobek Gminny z siedzibą w budynku Przedszkola z Oddziałami Integracyjnymi w Łądku-Zdroju przy ul. Powstańców Wielkopolskich 26A i kierowaną przez wspólnego dyrektora – placówka zajmuje się opieką nad dziećmi do lat 3, na podstawie ustawy z dnia 4 lutego 2011 r. o opiece nad dziećmi do



lat 3 (Dz. U. z 2024 r., poz. 338), rozporządzenia Ministra Pracy i Polityki Społecznej z dnia 10 lipca 2014 r. w sprawie wymagań lokalowych i sanitarnych jakie musi spełniać lokal, w którym ma być prowadzony żłobek lub klub dziecięcy (Dz. U. z 2019 r., poz. 72), uchwały nr LXIII/421/2018 Rady Miejskiej Łądek-Zdroju z dnia 18 października 2018 r. w sprawie przyjęcia planu nadzoru nad żłobkami, klubami dziecięcymi oraz dziennymi opiekunami i innymi przepisami regulującymi m. in. zatrudnianie pracowników.

Żłobek Gminny w Łądku-Zdroju jest dostosowany do potrzeb dzieci niepełnosprawnych i wyposażony w specjalistyczne narzędzia do rozpoznawania potrzeb rozwojowych, edukacyjnych oraz możliwości psychofizycznych dzieci, wspomagania rozwoju i prowadzenie terapii dzieci ze specjalnymi potrzebami edukacyjnymi, a także posiada udogodnienia architektoniczne dla dzieci niepełnosprawnych ruchowo.

Zgodnie ze stanem na dzień 31 grudnia 2025 r. dane dotyczące żłobka przedstawia poniższa tabela:

<b>forma opieki</b>	<b>dzienna</b>
czas pracy żłobka	od poniedziałku do piątku w godz. 6:30-16:00
liczba dzieci wg stanu na 31.12.2023 r.	19
opiekunowie dzienni i pomoc opiekuna	5 pracowników / 4,5 etatów
pracownicy administracji i obsługi (dyrektor, gł. księgowy, intendent, kucharz, konserwator)	4 pracowników / 1,75 etatu
dzienna opłata za wyżywienie	9,00 zł
opłata dzienna	15,00 zł.(refundowane przez ZUS w ramach projektu „Aktywność z Żłobku)
dochód zrealizowany z tytułu opłat za opiekę nad dziećmi i ich wychowanie wraz z wyżywieniem	399 578,00 zł
wysokość otrzymanych dotacji ze środków publicznych	805 926,76 zł



## 5. Promocja, Kultura, Sport i Rekreacja

### 5.1. Promocja gminy

Współpraca Gminy Łądek-Zdrój

W ramach umów partnerskich Gmina Łądek-Zdrój współpracuje z następującymi gminami i miastami z kraju i Europy:

- Polska:
  - Gmina Wicko,
  - Miasto Rychwał;
- Republika Czeska:
  - Klášterec nad Orlicí;
  - Bystřec;
  - Svitavy;
  - Jawornik.

Współpraca z gminami lub miastami polskimi polega z reguły na wspólnej wymianie doświadczeń oraz rozwiązań w zakresie zarządzania jednostkami samorządowymi, współpracy samorządów oraz wspieraniu obustronnych działań w zakresie promocji, turystyki i organizacji wypoczynku dla dzieci i młodzieży (wycieczki i pobyty letnie i zimowe).

#### Członkostwo Gminy Łądek-Zdrój

Gmina Łądek-Zdrój jest członkiem kilku organizacji i stowarzyszeń skupiających samorządy o lokalnym ogólnopolskim oraz międzynarodowym zasięgu:

#### European Historical Thermal Town Association

W 2019 r. nastąpiło zwieńczenie starań Gminy Łądek-Zdrój w zakresie przyjęcia Kurortu do prestiżowego stowarzyszenia EHTTA (European Historic Thermal Towns Association) – dzięki temu działaniu Kurort Łądek-Zdrój dołączył do grona europejskich historycznych miast termalnych.

Przyjęcie Łądka-Zdroju w poczet członków EHTTA to bardzo ważne wydarzenie w skali naszego kraju – Łądek-Zdrój jest pierwszym i jak na razie jedynym miastem z Polski, obok tak znanych i prestiżowych europejskich uzdrowisk jak m. in. Baden-Baden w Niemczech, Karlove Vary z Republiki Czeskiej czy Pammukale z Turcji.

Członkostwo w EHTTA jest efektywną i nowoczesną formą promocji m.in. przez międzynarodowy portal prowadzony m.in. w języku angielskim, liczne wydarzenia kulturalne o charakterze międzynarodowym organizowane na szlaku tras kulturowych oraz szereg wspólnych projektów.

Warto zaznaczyć, że wszyscy członkowie EHTTA są częścią organizacji o konkretnych celach i celach dotyczących zachowania i ochrony dziedzictwa termicznego i kultury, a także stali się częścią Europejskiej Drogi Kulturalnej certyfikowanej przez Radę Europy.

Członkostwo w EHTTA jest efektywną i nowoczesną formą promocji m.in. przez międzynarodowy portal prowadzony m.in. w języku angielskim, liczne wydarzenia kulturalne o charakterze międzynarodowym organizowane na szlaku tras kulturowych oraz szereg wspólnych projektów, w których Gmina Łądek-Zdrój może brać czynny udział.



### **Stowarzyszenie Gmin Uzdrawiskowych RP**

SGU RP jest ogólnopolską organizacją skupiającą Gminy o podobnym charakterze i profilu działania, które posiadają na swoim terenie uzdrowiska lub obszary ochrony uzdrawiskowej, albo też pretendują do uzyskania statusu uzdrowiska. Stowarzyszenie udziela licznych konsultacji i wspomaga procesy uzyskania statusu uzdrowiska lub obszaru ochrony uzdrawiskowej gmin, na terenie których istnieje możliwość utworzenia uzdrowiska.



SGU RP ma przypisane wiele zadań, związanych z reprezentowaniem interesów gmin uzdrawiskowych, zarówno na szczeblu ogólnopolskim jak i międzynarodowym. Jednak najważniejszymi są:

- obrona i reprezentowanie interesów gmin uzdrawiskowych,
- wspieranie wszelkich działań mających na celu rozwój polskich uzdrowisk,
- promocja uzdrowisk w kraju i za granicą.

### **Stowarzyszenie Gmin Ziemi Kłodzkiej**

Ideą Stowarzyszenia Gmin Ziemi Kłodzkiej jest wspieranie idei samorządu terytorialnego i promocji regionu. Członkami Stowarzyszenia jest 16 samorządów gminnych subregionu z powiatu kłodzkiego i ząbkowickiego, w tym gmina Łądek-Zdrój.

W ramach porozumień i umów partnerskich z SGZK gmina Łądek-Zdrój jest Beneficjentem projektów współfinansowanych ze środków UE, tj.:

#### **SINGLETRACK GLACENSIS**

Projekt dotyczy wykonania na terenie Gminy Łądek-Zdrój ponad 40 kilometrów tras rowerowych typu SINGLETRACK (w uproszczeniu: singletrack – jednokierunkowa ścieżka o szutrowej nawierzchni, przeznaczona do jazdy na rowerze, wytyczona zwykle poza obecnymi szlakami pieszymi lub drogowymi). Prace do wykonania przewidywały wytyczenie i budowę ścieżek oraz koniecznych urządzeń technicznych (m. in. przepusty, mostki, bramy wjazdowe oraz oznakowanie) – ich wartość w ramach powyższego działania tu kwota 1.290 590,- zł.

Wykonanie powyższych ścieżek zrealizowane zostało do jesieni 2018 roku i jest związane z realizacją przez Gminę Łądek-Zdrój projektu z udziałem środków Unii Europejskiej w ramach Regionalnego Programu Operacyjnego Województwa Dolnośląskiego 2014-2020, współfinansowanego ze środków Unii Europejskiej, Europejskiego Funduszu Rozwoju Regionalnego – Nr projektu/naboru: RPDS.04.0401-IZ.00-02-191/16 – OSI, nazwa projektu: SINGLETRACK GLACENSIS.

W powyższym projekcie – oprócz Gminy Łądek-Zdrój – uczestniczą Gminy: Bardo, Kłodzko, Stronie Śląskie, Łądek-Zdrój, Bystrzyca Kłodzka, Międzylesie i Złoty Stok. Liderem przedsięwzięcia jest Stowarzyszenie Gmin Ziemi Kłodzkiej.

#### **SINGLETRACK ORLICKO – KLADSKO**

Projekt dotyczył wykonania na terenie Gminy Łądek-Zdrój 7 kilometrów trasy rowerowej



typu SINGLETRACK (w uproszczeniu: singletrack – jednokierunkowa ścieżka o szutrowej nawierzchni, przeznaczona do jazdy na rowerze, wytyczona poza istniejącymi szlakami pieszymi lub drogami). W ramach realizacji zadania wykonano wytyczenie i budowę „Pętli Trojak” wraz z niezbędnymi urządzeniami technicznymi, m.in. przepustami, mostkami, bramami wjazdowymi oraz oznakowaniem.

Projekt polsko-czeski nr rej. CZ.11.2.45/0.0/0.0/16\_025/0001239, realizowany w ramach Programu Interreg V-A Republika Czeska–Polska, osi priorytetowej 2, w ramach priorytetu inwestycyjnego dotyczącego wspierania wzrostu gospodarczego sprzyjającego zatrudnieniu poprzez rozwój potencjału endogenicznego jako elementu strategii terytorialnej dla określonych obszarów, w tym poprzez przekształcanie upadających regionów przemysłowych oraz zwiększenie dostępu do zasobów naturalnych i kulturowych i ich rozwój, został zrealizowany w latach 2018–2020.

### **Stowarzyszenie Euroregion Glacensis**

Euroregion Glacensis powstał w 1996 roku. Umowę Ramową o utworzeniu Euroregionu w Hradcu Kralóve podpisały wówczas Stowarzyszenie Gmin Ziemi Kłodzkiej wraz z Regionalnym Stowarzyszeniem do spraw Współpracy Pogranicza Czech, Moraw i Ziemi Kłodzkiej. Siedzibą polskiego sekretariatu jest Kłodzko, natomiast czeski sekretariat znajduje się w Rychnóve nad Kneznóu.

Głównym celem Euroregionu Glacensis jest wspieranie polsko – czeskiej współpracy przygranicznej oraz rozwój przygranicznego obszaru, powiązany z geofizycznymi oraz historyczno-politycznymi uwarunkowaniami. Wsparcie to odbywa się m. in. poprzez promocję i współpracę transgraniczną, Fundusze Mikroprojektów oraz inne programy UE. Euroregion po polskiej stronie obejmuje obszar powiatów: dzierżoniowskiego, kłodzkiego, strzeńskiego, wałbrzyskiego i ząbkowickiego. Po czeskiej stronie aktywność dotyczy powiatów: Nachód, Rychnów nad Kneznóu, Hradec Kralóve, Trutnów, Jicín, Chrudim, Svitavy, Ustí nad Orlicí, Pardubice, Jeseník i Sumperk. Obecnie członkami euroregionu po polskiej stronie są 34 samorządy gminne oraz 3 powiaty. Po czeskiej stronie członkami jest 109 miast i gmin oraz samorządy krajów (województw) Kralóvohradeckehó, Pardubickehó i Olómóuckehó.



### **Dolnośląska Organizacja Turystyczna**

Zgodnie ze statutem Stowarzyszenie zajmuje się szeroko pojętą promocją Dolnego Śląska, jaków regionu posiadającego doskonałe położenie na pograniczu z Niemcami i Czechami, również jaków regionu charakteryzującego się zróżnicowanym krajobrazem przyrodniczym oraz bogactwem wspaniałych pomników historii i kultury śląskiej. Celem działań DOT jest promocja regionu i tworzenie pozytywnego wizerunku Dolnego Śląska jaków krainy wartej odwiedzenia i zwiedzenia, regionu atrakcyjnego dla turystów. Główny cel statutowy DOT – wspieranie rozwoju turystyki oraz prowadzenie promocji Dolnego Śląska – realizowany jest poprzez takie działania jak:

- kreowanie pozytywnego z punktu widzenia turystyki wizerunku regionu w kraju i za granicą,
- organizowanie i rozwijanie działań na rzecz promocji turystycznej Dolnego Śląska i rozwoju turystyki,



- stworzenie zintegrowanego, regionalnego systemu informacji turystycznej,
- badania i analizy ruchu turystycznego na Dolnym Śląsku,
- inicjowanie i wspomaganie planów rozwoju i modernizacji infrastruktury turystycznej,
- szkolenia i doskonalenie kadr dla potrzeb turystyki,
- inspirowanie i współudział w tworzeniu lokalnych organizacji turystycznych w gminach i powiatach.



Członkostwo w DOT to także możliwość nieodpłatnego kolportażu i prezentacji materiałów reklamowych Gminy – folderów i ulotek – w atrakcyjnych, o dużym nasileniu ruchu komunikacyjnego, miejscach ważnych dla regionu, jak np. lotnisku lub dworzec kolejowy we Wrocławiu.

### **Kłodzka Wstęga Sudetów – Lokalna Grupa Działania (LGD)**

Kłodzka Wstęga Sudetów – Lokalna Grupa Działania (LGD) to organizacja, której głównym celem jest pomoc w aktywizacji obszarów wiejskich. Głównym celem stowarzyszenia jest doradztwo jak i gdzie pozyskiwać fundusze europejskie dla realizacji pomysłów wychodzących ze strony samorządów, stowarzyszeń lub przedsiębiorców, w szczególności działań mających odzwierciedlenie na terenach wiejskich.



W skład LGD KWS, poza gminą Łądek-Zdrój, wchodzi 10 gmin położonych w granicach administracyjnych powiatu kłodzkiego. Wśród członków LGD są przedstawiciele sektora publicznego – samorządy lokalne i podmioty od nich zależne, przedstawiciele sektora społecznego – lokalne organizacje pozarządowe i przedstawiciele sektora gospodarczego – firmy, w tym osoby prowadzące działalność gospodarczą oraz rolniczą, jak również mieszkańcy nie przypisani do żadnego z ww. sektorów. W ramach członkostwa w KWS LGD gmina Łądek-Zdrój, ma możliwość aplikowania o wsparcie finansowe przedsięwzięć dofinansowanych za pomocą środków UE.



## 5.2. Kultura

Centrum Kultury i Rekreacji w Łądku-Zdroju jest jedyną instytucją kultury działającą na terenie gminy Łądek-Zdrój i najważniejszym realizatorem życia kulturalnego na jej terenie. Oferta instytucji skierowana jest zarówno do mieszkańców gminy, jak i odwiedzających ją turystów oraz kuracjuszy korzystających z bogatej bazy uzdrowiskowej.

Funkcje Centrum Kultury i Rekreacji w Łądku-Zdroju (gminnej instytucji kultury, w skład której wchodzi również: Biblioteka CKiR i Informacja Turystyczna) realizowane są w następujących obszarach:

- organizacja imprez kulturalnych jako towaru na rynku usług turystycznych,
- działalność kulturalno-edukacyjna i animacja lokalnej społeczności w kierunku uczestnictwa w różnych formach kulturalnych,
- promocja Gminy Łądek-Zdrój poza jej granicami,
- upowszechnianie dóbr kultury wśród mieszkańców Gminy Łądek-Zdrój.

### Kadra Centrum Kultury i Rekreacji

W CKiR pracuje na etacie 10 osób, w tym w Bibliotece – 2 osoby, w Informacji Turystycznej – 2 osoby.

### Działalność Centrum Kultury i Rekreacji

Działalności kulturalna i edukacyjna realizowane są w siedzibie Centrum Kultury i Rekreacji, przy pl. Staromłyńskim 5 oraz dodatkowo w przestrzeniach miasta, takich jak Rynek, Park Zdrojowy im. Jana Pawła II, Amfiteatr Zdrojowy, tarasy Pod Wojciechem itp. oraz na terenach wiejskich (np. Trzebieszowice, Radochów, Skrzyńka), i są kierowane do społeczności lokalnej, mieszkańców regionu, turystów oraz kuracjuszy przebywających w Łądku-Zdroju. Jednocześnie CKiR partycypuje organizacyjnie i niejednokrotnie finansowo w dużych wydarzeniach organizowanych przez inne instytucje, np. Dolnośląski Festiwal Biegów Górskich, Festiwal „Literacki Łądek”, Street Art Festival, Festiwal Górski, Festiwal Dobrej Wody czy Bienale Łądeckie.

W 2025 r. Centrum Kultury i Rekreacji wraz z Biblioteką CKiR w Łądku-Zdroju zorganizowało 158 wydarzeń kulturalnych i edukacyjno-kulturalnych, w których udział wzięło ponad 20 930 osób.

## 5.3. Edukacja kulturalna

W 2025 r. CKiR przygotowało szeroką ofertę edukacyjną dla dzieci, młodzieży i dorosłych. Jak corocznie zajęcia odbywały się m. in. w Pracowni Teatralnej, pracowni cyjanotypii, kontynuowane były zajęcia z tańca cygańskiego.

Miejsce realizacji warsztatowych zajęć edukacyjnych w budynku CKiR:

- Biblioteka dla dzieci.
  - Pracownie w salach nr 11, 12, 26 i 27.
  - Sala widowiskowa.
- oraz
- Świetlica Wiejska w Trzebieszowicach.
  - Świetlica Wiejska w Skrzyńce.



## Warsztaty

Zajęcia warsztatowe funkcjonowały w zakresie kilku grup tematycznych. Wiele działań warsztatowych przeprowadzonych było przez Bibliotekę przy CKIR.

Zakres tematyczny	Odbiorcy	Ilość grup/ilość spotkań	Liczba uczestników w roku 2025
Warsztaty taneczne dla dorosłych w ramach Ferii dla dorosłych	dorośli	2 (6 spotkań)	180
Warsztaty dla seniorów – zdrowy kręgosłup – warsztaty w ramach Ferii dla dorosłych	seniorzy	1 (3 spotkania)	45
Warsztaty cyjanotypii dla dorosłych – warsztaty w ramach Ferii dla dorosłych	dorośli	1 (2 spotkania)	30
Warsztaty wikliniarskie – warsztaty w ramach Ferii dla dorosłych	dorośli	1 (2 spotkania)	30
Uwalnianie traum – praca z oddechem - warsztaty w ramach Ferii dla dorosłych	dorośli	1 (2 spotkania)	20
Gry planszowe i karciane – warsztaty w ramach ferii dla dzieci	dzieci 7+	1 (2 spotkania)	30
Zajęcia plastyczne i animacje – warsztaty w ramach ferii dla dzieci	dzieci	1 (5 spotkań)	100
Malowanie na szkle – warsztaty w ramach ferii dla dzieci	dzieci 7+	1 (1 spotkanie)	15
Gry planszowe – warsztaty w ramach ferii dla dzieci	dzieci i młodzież 14+	1 (2 spotkania)	30
Warsztaty taneczne dla dzieci w ramach ferii dla dzieci	dzieci 7-11 lat	1 (3 spotkania)	45
Warsztaty taneczne dla dzieci w ramach ferii dla dzieci	dzieci i młodzież 12-15 lat	1 (3 spotkania)	60
Warsztaty cyjanotypii w ramach ferii dla dzieci	dzieci 9+	1 (2 spotkania)	24
SmartFloor – interaktywna podłoga – warsztaty w ramach ferii dla dzieci	dzieci 7+	1 (1 spotkanie)	15
Wiklinowe przeplatanki – warsztaty w ramach ferii dla dzieci	dzieci i młodzież	1 (2 spotkania)	30
Warsztaty fotograficzne – warsztaty w ramach ferii dla dzieci	dzieci 6+	1 (2 spotkania)	24
Romans igły z nitką – walentynkowy warsztat szycia ręcznego	dzieci 10+	1 (1 spotkanie)	10
Warsztaty taneczne dla seniorów – taniec na drugie śniadania	seniorzy	1 ( 35 spotkań)	29
Warsztaty tworzenia kosmetyków w ramach babskiej soboty – Dzień Kobiet	dorośli	1 (2 spotkania)	25
Familijne warsztaty robienia palm wielkanocnych	warsztaty rodzinne	1 (1 spotkanie)	12
Wiosenne warsztaty kulinarne	dorośli	1 (1 spotkanie)	10
Bystrzaki – warsztaty dla dzieci (współorganizacja)	dzieci 7-10 lat	1 (5 spotkań)	12
Pan Poeta Show – warsztaty dla dzieci	dzieci 3-9 lat	1 (1 spotkanie)	40



Zakres tematyczny	Odbiorcy	Ilość grup/ilość spotkań	Liczba uczestników w roku 2025
Tibidabu – warsztaty naukowe	dzieci 4-10 lat	2 (1 spotkanie)	30
Strumień odnowy – warsztaty letniej jogi w plenerze (Łądek-Zdrój i Stronie Śląskie)	dorośli	1 (8 spotkań)	96
Warsztaty Qi Gong Shibashi w plenerze	dorośli	1 (10 spotkań)	150
Warsztaty sztuka w plenerze (współorganizacja)	dzieci od lat 6, dorośli i seniorzy	1 (1 spotkanie)	15
Uwalnianie traum – techniki oddechowe w ramach Jesiennego wytchnienia	dorośli	1 (5 spotkań)	75
Choreoterapia w ramach Jesiennego wytchnienia	dorośli	1 (4 spotkania)	60
Psychoedukacja (radzenie sobie ze stresem) w ramach Jesiennego wytchnienia	dorośli	2 (5 spotkań)	150
Warsztaty z kosmicznej kuchni	dzieci	1 (1 spotkanie)	15
„Słowo daję” warsztaty kolażu słownego	młodzież	4 (1 spotkanie)	80
Międzypokoleniowe warsztaty cyjanotypii (współorganizacja)	wszystkie grupy wiekowe	1 (2 spotkania)	20
Warsztaty – próby Teatru „Stąd” do spektaklu „2085: Odyseja Białolądecka”	wszystkie grupy wiekowe	Cykl spotkań	40
Warsztaty – próby Zespołu Pieśni Ludowej „Skrzynczanki” – spotkania cykliczne	osoby dorosłe	1 (20 spotkań)	20
Warsztaty taneczne w ramach 28. Międzynarodowego Festiwalu Tańca im. O. Sawickiej	dzieci, dorośli	57 technik (6 spotkań)	1311
Warsztaty cyjanotypii w pracowni – zajęcia cykliczne	Osoby 15+ oraz dorosłe	1 (40 spotkań)	12
Grupa taneczna Gypsy Dance – zajęcia cykliczne	osoby dorosłe 40+	1 (40 spotkań)	8
Warsztaty w Pracowni Teatralnej – zajęcia cykliczne	dzieci i młodzież	1 (24 spotkania)	10
Maluch w Bibliotece – zajęcia cykliczne	dzieci	1 (27 spotkania)	25
Lekcje biblioteczne - zajęcia cykliczne	dzieci i młodzież szkolna	1 (13 spotkań)	15
Koło plastyczne w bibliotece – zajęcia cykliczne	dzieci i młodzież szkolna	1 (32 spotkania)	16
Klub Malucha w bibliotece (grupa 1-5 lat) – zajęcia cykliczne	dzieci w wieku przedszkolnym z rodzicami/opiekunami	1 (17 spotkań)	27
Warsztaty komiksowe	dzieci i młodzież szkolna	1 (2 spotkania)	64
Warsztaty teatralne z techniki papierowego teatru	dzieci i młodzież	1 (4 spotkania)	28
Warsztaty detektywistyczne z Krzysztofem Koziółkiem	dzieci i młodzież	1 (4 spotkania)	74

Centrum Kultury i Rekreacji w Łądku-Zdroju w roku 2025 było współorganizatorem warsztatów, wydarzeń i cykli spotkań, finansowanych przez Fundację ORLEN dla Pomorza. W ramach projektu organizowane były cykliczne spotkania terapeutyczne w Świetlicy dla dorosłych „Łądownik”, zorganizowane zostały spotkania wytchnieniowe pn. „Między nami



kobietami”, prowadzone były warsztaty arteterapeutyczne z cyjanotypii „Lunaria”, warsztaty dziewiarski, warsztaty z budowy drzewa genealogicznego. Odbyły się cykle warsztatów terapeutycznych i rozwojowych, w tym uwalnianie traum, choreoterapia, radzenie sobie ze stresem, tak potrzebnych lokalnej społeczności po wydarzeniach z 2024 r. W okresie letnim regularnie odbywały się zajęcia jogi w plenerze. W ramach projektu odbyły się także koncerty plenerowe z towarzyszącymi imprezami integracyjnymi.

Ośrodek Działaj Lokalnie - Fundusz Lokalny Masywu Śnieżnika, dofinansował Centrum Kultury i Rekreacji w Łądku-Zdroju w realizacji 3 projektów w ramach programu „Działaj Lokalnie” Polsko-Amerykańskiej Fundacji Wolności:

1. Wraz ze Świątlicą dla dorosłych „Łądownik” zrealizowano projekt „Kwitnąca Biała Łądecka” - cykl warsztatów i spotkań artystyczno-ekologicznych poświęconych tematyce rzeki Białej Łądeckiej. Warsztaty miały na celu swoiste „odczarowanie” rzeki Białej Łądeckiej jako tej niosącej strach i zniszczenie. W ramach projektu odbył się cykl warsztatów artystycznych którego motywem przewodnim była nasza rzeka. Przeprowadzony został także wykład na temat rzeki oraz ekspercki wykład autorski na temat jej życia biologicznego.
2. Wraz z inicjatorkami działań – młodymi mamami z Łądku – Zdroju, zrealizowany został projekt „Mamy dla Mam” – grupa wsparcia i bezpieczna przestrzeń, w której przy udziale specjalistów, młode mamy (i nie tylko) mogły być razem i wymienić doświadczenia w atmosferze empatii i wzajemnego zrozumienia. Projekt zorganizowany został z myślą o wsparciu młodych mam, którym przyświeca jeden cel – szczęście dziecka. W ramach projektu odbyły się cykliczne spotkania młodych mam a także spotkania z fizjoterapeutką uroginekologiczną, psychologiem i specjalistą psychoterapii dzieci i młodzieży oraz neurologopedą.
3. Biblioteka dla dzieci zrealizowała projekt p.n. „Kosmiczna draka dla dzieciaka”. Celem projektu było poszerzenie horyzontów i rozwój zainteresowań dzieci w wieku 7-14 lat z Gminy Łądek-Zdrój oraz ciekawe zagospodarowanie ich czasu wolnego. Projekt polegał na zorganizowaniu spotkań i warsztatów z zakresu astronomii i wiedzy o kosmosie. Projekt szczegółowo opisany został w działalności biblioteki.

Centrum Kultury w Łądku-Zdroju jest także organizatorem działań w ramach projektu realizowanego dzięki dofinansowaniu Fundacji PGNiG oraz Orlen S. A. w ramach projektu Kulturalny ORLEN. Projekt realizowany jest od 10.06.2025 r. i trwać będzie do 30.06.2026 r. Kierowany jest on do dzieci i młodzieży i ma na celu niwelowanie poziomu szkód mentalnych, które dzieci i młodzież ponieśli i ponoszą po powodzi. Udział w projekcie ma na celu odciążenie dzieci i młodzieży od „wynalazków” boomu informacyjnego oraz zorganizowanie platformy do fizycznych spotkań, które minimalizować będą rosnącą dezintegrację społeczną i sprzyjać będą nawiązywaniu znajomości i tworzeniu więzi. Projekt w zabawowy sposób umożliwić ma rozwój wiedzy, kreatywności i umiejętności w różnych zakresach tematycznych. Projekt ma charakter poznawczy, skierowany na zmianę zachowań dzieci ale również ich rówieśników i rodzin, gdyż rozbudzanie potrzeb poznawczych dzieci, wiąże się z naturalną u człowieka koniecznością dzielenia się nimi z otoczeniem. W roku 2025 zrealizowano część założeń projektu, w tym: zrealizowano słuchowisko dla młodzieży – kontynuacja „Szóstki z Łądeckiego Rynku” (napisanie słuchowiska, casting, reżyseria, nagranie słuchowiska w studio i jego prezentacja), warsztaty taneczne i występ podczas 27MFT w Łądku-Zdroju, integracyjne warsztaty taneczne dla osób z niepełnosprawnościami podczas 27MFT –przygotowanie tanecznego performance’u, gra miejska „Na tropach piłkarskich tajemnic” z udziałem Antoniego Piechniczka, 6 spektakli teatru Kokon, warsztaty komiksu,

warsztaty detektywistyczno-dziennikarskie, warsztaty „Słowodaję” z tworzenia kolaży językowych. Projekt kontynuowany jest w 2026 r. i zakończy się wystawą poprojektowo-plenerową zawierającą opisy działań i najciekawsze zdjęcia.

### Konkursy

W ramach animacji kulturalnej lokalnej społeczności, w miarę posiadanych środków finansowych, CKiR co roku organizuje kilka konkursów dla różnych grup odbiorców.

W 2025 r. CKiR zorganizowało następujące konkursy:

- Smoczy konkurs z okazji 19. Obchodów Dnia Patrona – 24 sierpnia 2025 r.,
- Konkurs kulinarny „Nieźle Ziółko” zrealizowany w ramach „Nocy Świętojańskiej 2025” – 21 czerwca 2025,
- I Konkurs tańca w ramach 27 Międzynarodowego Festiwalu Tańca im. Olgi Sawickiej – 9 lipca 2025 r.

### Wystawy:

- Wystawa „Festiwalowe retrospekcje” w ramach 27 MFT,
- Wystawa „Wielka podróż św. Jana Nepomucena” autorstwa Mariusza Krajewskiego,
- Wystawa malarstwa autorstwa Piotra Saula.



Wystawa „Wielka podróż św. Jana Nepomucena” autorstwa Mariusza Krajewskiego



W ramach działalności edukacyjnej i animacji lokalnej społeczności oraz rozwoju kompetencji artystycznych, przy CKiR w roku 2025 działały następujące zespoły:

Nazwa zespołu	Krótki opis	Liczba członków w roku 2025
Zespół Pieśni Ludowej „Skrzynczanki”	Zespół ludowy, śpiewaczy, działa od ponad 40 lat we wsi Skrzynka (Gmina Łądek-Zdrój), uczestniczy w koncertach, festiwalach, przeglądach ludowych.	20
Teatr Stąd	Działająca projektowo od 2012 r. amatorska grupa teatralna, która każdego roku realizuje przedstawienia świąteczne. Do przedstawień w miarę możliwości zapraszani są członkowie innych grup i pracowni CKiR (np. „Skrzynczanki”, Pracownia cyjanotypii, Zespół tańca cygańskiego Baxtalo).	40
„Szczeka Pęka”	Grupa wokalna działająca od marca 2024 r. w której występują osoby od 14 do 75 roku życia. Grupa zdobyła nagrodę specjalną podczas 25 Ogólnopolskiego Przeglądu Piosenki Poetyckiej w Oleśnie.	20
„Baxtalo”	Zespół tańca cygańskiego składający się z Pań w wieku 40+. Zespół prowadzony przez Jolantę Kaszubską	14

Przy instytucji w 2025 r. działały również:

- pracownia Teatralna Pauliny Bagińskiej,
- świetlica Środowiskowa (w pierwszej połowie 2025 r.),
- kluby AA,
- świetlica dla dorosłych Łądownik,
- dziecięcy zespół taneczny LAMIA (2 grupy wiekowe).

#### 5.4. Wydarzenia kulturalne

W 2025 r. CKiR przygotowało bogatą propozycję działań kulturalnych skierowanych do mieszkańców oraz turystów reprezentujących wszystkie grupy wiekowe.

**Wydarzenia 2025 roku:**

Nazwa wydarzenia	Krótki opis	Termin/miejsce	Liczba uczestników
Spotkanie z mędrcami ze wschodu	W ramach tradycyjnych obchodów Święta Trzech Króli, ulicami miasta odbył się pochód orszaku do Kościoła Parafialnego, w którym odbyła się uroczysta msza św. Następnie odbył się koncert kolęd i pastorałek w wykonaniu zespoły DWA razy DWA	06.01.2025 r./CKiR, orszak przeszedł ulicami miasta od budynku CKiR do kościoła parafialnego	350
Finał Wielkiej Orkiestry Świątecznej Pomocy	Rok 2025 był wyjątkowy pod względem działań przeprowadzonych w ramach 35 Wielkiego Finału WOŚP. Oprócz organizowanej corocznie kwesty na terenie Gminy Łądek-Zdrój, odbył się bieg pod hasłem „Policz się z cukrzycą” a także liczne koncerty, animacje i licytacje. W roku 2025, podczas 35 finału, sztab łądecki zebrał 61 076,49 zł	29.01.2025 /CKiR, ulice miasta, Park Zdrojowy im. Jana Pawła II, Klub Kuracjusza, Zamek na Skale w Trzebieszowicach, online	600



Nazwa wydarzenia	Krótki opis	Termin/miejsce	Liczba uczestników
Spektakl opowieści „Żywioły”	Spektakl opowiadaczy i ich opowieści	07.02.2025 r./sala widowiskowa w CKiR	50
Koncert mis i gongów	Koncert relaksacyjny na misy i gongi w wykonaniu Anastazji Sosnowskiej, współorganizowany przez Stowarzyszenie Działań Kreatywnych „ArteWeda”	08.02.2025 r./sala widowiskowa CKiR	20
Damy Polskiej Piosenki	Koncert Dominiki Barabas z okazji dnia kobiet, z udziałem zespołu Szczęka Pęka	08.03.2025 r./sala widowiskowa CKiR	60
Koncert zespołu „Na skale”	Koncert zorganizowany przez Chrześcijańską Służbę Charytatywną Blisko Serca, przy współpracy CKiR	16.03.2025 r./sala widowiskowa CKiR	50
„Pierzaste Dźwięki”	Koncert pamięci Łukasza Przepióry; wystąpili Martyna Czarnecka, Górnicza Orkiestra Dęta ze Złotego Stoku, Młodzieżowa Orkiestra Dęta MINI BAND ze Stronia Śląskiego, Orkiestra Domu Klara	14.03.2025 r./sala widowiskowa CKiR	80
Koncert relaksacyjny	Koncert relaksacyjny na gongi i misy tybetańskie oraz inne instrumenty relaksacyjne	05.04.2025 r./sala widowiskowa CKiR	20
Kiermasz Wielkanocny	Tradycyjny kiermasz wielkanocny – kiermasz palm i ozdób wielkanocnych, produktów regionalnych, rękodzielniczych, ciast, wypieków, zdrowej żywności. Podczas festiwalu funkcjonowała plenerowa kawiarenka. W ramach wydarzenia odbyły się także warsztaty rodzinne robienia palm wielkanocnych oraz wiosenne warsztaty kulinarne	12.04.2025 r./budynek CKiR	200
Koncert grupy „Wszystkiego Najlepszego”	Koncert ballad, folklu, piosenki poetyckiej – kraina łagodności	02.05.2025 r./tarasy przed Zdrojem Wojciech	300
Łądecka Noc Poetów	Podczas wydarzenia odbyła się Łądecka Gala Poetycka z lirycznymi prezentacjami z ilustracją muzyczną. W ramach wydarzenia odbyło się także wręczenie Nagrody Literackiej GNOMA oraz Nagrody Artystycznej Towarzystwa Przyjaciół Ziemi Łądeckiej. CKiR współuczestniczyło w organizacji wydarzenia	02.05.2025 r./tarasy przed Zdrojem Wojciech	100
Obchody rocznicy uchwalenia Konstytucji 3 maja	W ramach obchodów święta narodowego odbyła się msza święta w kościele Parafialnym oraz koncert z okazji rocznicy uchwalenia Konstytucji 3 maja w wykonaniu duetu „Skład Nietradycyjny”	03.05.2025 r./sala widowiskowa CKiR, Kościół Parafialny w Łądku-Zdroju	50
Dzień Dziecka	Podczas wydarzenia odbyły się: pchli targ, taneczny show zespołu „Luna Dance”, Pan Poeta Show, warsztaty naukowe Tibidabu. Dodatkowymi atrakcjami były tatuaże, wata cukrowa, popcorn oraz uwielbiany przez dzieci dmuchaniec	01.06.2025 r./CKiR	250



Nazwa wydarzenia	Krótki opis	Termin/miejsce	Liczba uczestników
Literaci w plenerze	Cykl spotkań które odbyły się w różnych miejscach na terenie naszej gminy. W ramach wydarzenia odbyły się spotkania autorskie, recital, zwiedzanie miasta z przewodnikiem, spotkania z poezją i prozą w plenerze. CKiR było współorganizatorem wydarzenia	6-7.06.2025 r./Zespół Szkół Publicznych ul. Polna 2 w Łądku-Zdroju, Centrum Kultury i Rekreacji, kawiarnia Alchemia, Arboretum, Galeria Artystyczna P. Krystyny Pasionek w Radochowiu	50
Spektakl „Słoń który połączył księżyc”	Spektakl w wykonaniu Teatru Supełek z Akademii Sztuk Wrażliwych. Sztuka pełna humoru i wzruszeń której towarzyszyły zabawy teatralne dla całych rodzin „Teatralne szaleństwo”	15.06.2025 r./CKiR	60
Noc Świętojańska	Tradycyjne święto czerwcowe, podczas którego odbyły się koncerty Zespołu Pieśni Ludowej „Skrzyczanki”, zespołu wokalnego „Hejszowina”, recital Julii Mikołajczak, koncert zespołu „Szlakiem Starych Drzew i Balkan Quartet. W ramach wydarzenia odbył się także pokaz tańca Grupy „Baxtalo a także widowisko plenerowe „Czarnoksiężnik” w wykonaniu Pracowni Młodzi Teatralni i Teatru Którego Być Nie Powinno. Obchody Nocy Świętojańskiej zakończył pochód z wiankami nad Białą Łądecką i pokaz audiowizualny Wielka Podróż św. Jana Nepomucena autorstwa Mariusza Krajewskiego. Wydarzenie umiliły dmuchańce i animacje dla najmłodszych, catering KGW Trzebieszowice, jarmark rękodzieła i produktów lokalnych, warsztaty artystyczne, fotobudka Atelier Marzeny Zawal oraz rytualne palenie ziół	21.06.2025/Łądecki Rynek	800
Międzynarodowy Festiwal Tańca im. Olgi Sawickiej	Festiwal od wielu lat przyciąga tysiące osób z kraju i z zagranicy zafascynowanych tańcem. W ramach festiwalu organizowane są się m.in. warsztaty taneczno-choreograficzne, które są przeznaczone dla osób już tańczących, ale również tych, które dopiero chcą rozpocząć swoją przygodę z tańcem. W 2025 r. odbyła się 27 edycja festiwalu w ramach której przeprowadzono 12 wydarzeń takich jak koncerty, spektakle, spotkania i wystawy. W ramach festiwalu prowadzono warsztaty w 57 technikach zarówno tańca jak i innych form ruchowych	5-12.07.2025/Sala widowiskowa CKiR, Amfiteatr Zdrojowy, Dworzec Kolejowy, Winiarnia Radochowska, Jaskinia Radochowska, Zalew w Starej Morawie, sale warsztatowe	9000
Koncert flety i wiolonczele	Koncert uczniów klas fletu z Szkoły Muzycznej I stopnia im. Grażyny Bacewicz we Wrocławiu	02.08.2025 r. /Amfiteatr Zdrojowy	150



Nazwa wydarzenia	Krótki opis	Termin/miejsce	Liczba uczestników
Festiwal Pstrąga	W ramach imprezy odbyły się: konkurs kulinarny na potrawę z pstrągą, degustacja pstrąga prosto z największej w Polsce patelni plenerowej, pokaz kulinarny z degustacją przygotowany przez Zbigniewa Koźlika, wręczenie nagród w konkursie „Zielony Powiat Kłodzki 2025” – najlepsze gospodarstwo agroturystyczne i obiekt turystyki wiejskiej Powiatu Kłodzkiego 2025. Wydarzenie uświetniły liczne prezentacje kulinarne KGW, stoiska handlowe z rękodziełem i produktem lokalnym, konkursy, quizy, animacje, pokazy dla dzieci i dorosłych, dmuchaniec dla najmłodszych oraz występy Zespołu Pieśni Ludowej Skrzyczanki, Zespołu Tańca Cygańskiego Baxtalo, Zespołu Szczęka Pęka, Duetu Grota, Zespołu Cuatro Cafes. Wydarzenie współorganizowane przez Powiat Kłodzki, Gminę Łądek-Zdrój oraz Centrum Kultury i Rekreacji w Łądku-Zdroju	09.08.2025 r./Stawy biskupie	900
Obchody Święta Wniebowzięcia Najświętszej Maryi Panny na Górze Cierniak	Msza św. na Górze Cierniak oraz festyn odpustowy na boisku sportowym w Radochowie, w ramach którego zorganizowano warsztaty florystyczno-plecionkarskie, pokaz strażacki, dmuchańce dla najmłodszych, koncerty Zespołu muzycznego ze Skrzynki, Cuatro Cafes oraz Szymona Wydry i Carpe Diem. Festynowi towarzyszyła pyszna kuchnia, domowe ciasta i kiermasz rękodzieła	15.08.2025 r. /Radochów	400
Koncert „Miłość niejedno ma imię”	Koncert Emilii Klimczak i Piotra Płuski w ramach cyklu „Muzyka u Źródeł”	08.08.2025 r./tarasy pod Zdrojem Wojciech	400
Koncert „Piosenka jest dobra na wszystko”	Koncert Zespołu „Dwa Razy Dwa” w ramach cyklu „Muzyka u Źródeł”	10.08.2025 r./tarasy pod Zdrojem Wojciech	400
Koncert „Ku poruszeniu serc”	Koncert Chóru Kameralnego Lege Artis w ramach cyklu „Muzyka u Źródeł”	16.08.2025 r./tarasy pod Zdrojem Wojciech	400
Koncert „Miłości różne odcienie”	Koncert Dominiki Barabas w ramach cyklu „Muzyka u Źródeł”	17.08.2025 r./tarasy pod Zdrojem Wojciech	400



Nazwa wydarzenia	Krótki opis	Termin/miejsce	Liczba uczestników
19 obchody Dnia Patrona Miasta Św. Jerzego	<p>Tradycyjne święto Łądka-Zdroju, rozbudowane o akcję charytatywną na rzecz remontu kopuły Kaplicy św. Jerzego. Święto odbyło się w części zdrojowej miasta - Park Zdrojowy im. Jana Pawła II, Wzgórze Świętojerskie, ulice miasta a także na Rynku Łądka-Zdroju . W ramach wydarzenia odbyła się Msza św. polowa, Koncert charytatywny na rzecz odbudowy pokrycia dachowego kopuły Kaplicy Św. Jerzego, Parada Świętojerska, ceremonia przekazania kluczy do bram miasta, wręczenie nagród w smoczym konkursie, wręczenie medali Św. Jerzego, koncert Chóru „Capella Vartiensis” z Zawiercia, koncert charytatywny „Muzyka u Źródeł”.</p> <p>Na łądeckim Rynku odbyło się widowisko plenerowe „Guarda La Luna” przygotowane przez konsorcjum artystów lokalnych</p>	23-24.08.2025 r./ Sanktuarium pw. Matki Bożej Uzdrawienia Chorych, Kaplica Św. Jerzego, Rynek, tarasy pod Zdrojem Wojciech, plener	600
Niezatapialni – rok po powodzi	<p>Wspomnienie solidarności, wspólnoty i braterstwa podczas powodzi 2024 r. Wydarzenie rozpoczęło się mszą świętą w intencji darczyńców, służb, wolontariuszy i osób pomagających mieszkańcom. Następnie odbyło się odsłonięcie figury NIEZATAPIALNI – symbolu wdzięczności oraz popołudnie przy kawie i przy muzyce Zespołu Cuatro Cafes oraz innych artystów</p>	14.09.2025 r./CKiR, skwerek przy CKiR	300
Sztuka w plenerze	Rodzinne warsztaty malarskie w plenerze. CKiR było współorganizatorem wydarzenia	20.09.2025 r./Rynek w Łądku-Zdroju	20
Spektakl „Droga do odwagi”	Spektakl Teatru Kokon „Droga do odwagi”	25.09.2025 r./sala widowiskowa CKiR	40
„Na tropie piłkarskich tajemnic”	Detektywistyczna gra terenowa „Na tropie piłkarskich tajemnic” z udziałem gościa specjalnego Antoniego Piechniczka	04.10.2025 r./CKiR, plener	80
Planetarium Bajkonur	Kosmiczny seans dla dzieci – Planetarium Bajkonur	06.10.2025 r./Sala widowiskowa CKiR	80
Muzyczna podróż do Krainy Wyobraźni	Koncert rodzinny Polskiego Towarzystwa Muzyki Współczesnej. CKiR było współorganizatorem wydarzenia	18.10.2025 r./Sala widowiskowa CKiR	40
Spektakl „Wyobraźnia”	Spektakl dla dzieci „Wyobraźnia” teatru Kokon	23.10.2025 r./Sala widowiskowa CKiR	40
Koncert relaksacyjny	Koncert relaksacyjny na gongi i misy tybetańskie oraz inne instrumenty relaksacyjne	07.11.2025 r./sala widowiskowa CKiR	20
Obchody Narodowego Święta Odzyskania Niepodległości	W ramach obchodów odbyła się uroczysta msza św. w intencji ojczyzny, a następnie koncert pieśni patriotyczny w wykonaniu Zespołu Pieśni Ludowej „Skrzynczanki”	11.11.2025 r./Kościół Parafialny w Łądku-Zdroju, sala widowiskowa CKiR	60



Nazwa wydarzenia	Krótki opis	Termin/miejsce	Liczba uczestników
Koncert Salon Dolnośląski	Dolnośląskie Salony Muzyczne w koncercie utworów Chopina, Paderewskiego, Wieniawskiego, Moszkowskiego, Liszta i Mozarta	21.11.2025 r./sala widowiskowa CKiR	80
Odpalamy choinkę	W ramach wydarzenia odbyły się prezentacja muzyczna Studia Wokalnego z Miejskiego Ośrodka Kultury w Zawierciu, wspólne zapalenie świec na choince, spotkanie ze Świętym Mikołajem, słodki poczęstunek dla dzieci oraz barszczyk z uszkami. Następnie odbył się spektakl materiałowy „Święty” w wykonaniu Teatru Akademia Wyobraźni.	06.12.2025 r./Łądecki Rynek, sala w Remizie OSP	900
Czarny Czwartek	Pokaz filmu historycznego „Czarny Czwartek” oraz warsztaty dla młodzieży licealnej współorganizowane z Instytutem Pamięci Narodowej	08.12.2025 r./Sala widowiskowa CKiR, Liceum Ogólnokształcące w Łądku-Zdroju	30
Spektakl Bożonarodzeniowy „2085: Odyseja Białolądecka”	Spektakl Teatru „Stąd” i Pracowni Teatralnej Młodzi Teatralni oraz konsorcjum artystów lokalnych. Spektakle odbywają się od 2012 r. i cieszą olbrzymią popularnością.	13.12.2025 r./sala widowiskowa CETiK w Stroniu Śląskim	500
Koncerty Dęte Bez Zadęcia	Koncert Orkiestry Dętej ze Złotego Stoku i Młodzieżowej Orkiestry Dętej Mini Band ze Stronia Śląskiego	20.12.2025 r./pijalnia w Zdroju Wojciech, Sala widowiskowa CETiK w Stroniu Śląskim	150



*„Jak zdrowo żyć?” – spotkanie z Burmistrzem Łądko-Zdroju w ramach dnia kobiet (fot. materiały archiwalne organizatora)*



*Kiermasz Wielkanocny 2025 (mat. archiwalne organizatora)*



*Spektakl „Słoń który połknął księżyc” (mat. archiwalne organizatora)*



*Koncert zespołu „Skrzynczanki” - Noc Świętojańska 2025 (fot. Radosław Pietraga)*



*Warsztaty plastyczne - Noc Świętojańska 2025 (fot. Radosław Pietraga)*



*„NieWinny Koncert” Orkiestry Domu Klahra podczas 27 Międzynarodowego Festiwalu Tańca (fot. Radosław Pietraga)*



*Spektakl „Barbaricum” podczas 27 Międzynarodowego Festiwalu Tańca (fot. Radosław Pietraga)*



*Koncert „FLAMENCO – taneczno-muzyczna opowieść o gorącej Andaluzji” podczas 27 Międzynarodowego Festiwalu Tańca (fot. Radosław Pietraga)*



*Festiwal Pstrąga (mat. archiwalne organizatora)*



*Spektakl „Guarda La Luna” (mat. archiwalne organizatora)*



*Koncert „Miłość niejedno ma imię” w ramach cyklu „Muzyka u Źródeł” (mat. archiwalne organizatora)*



*Koncert pieśni patriotycznych Zespołu Pieśni Ludowej „Skrzynczanki” (mat. archiwalne organizatora)*

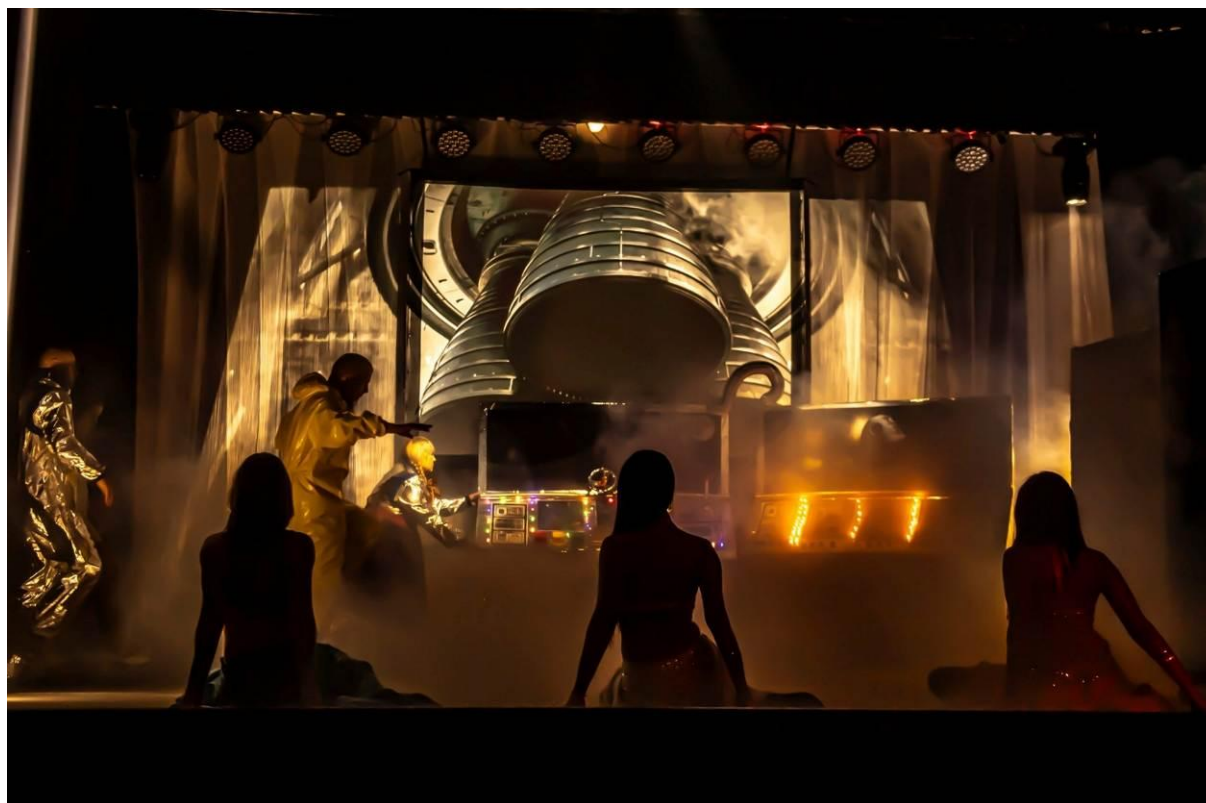

*Spektakl „2085: Odyseja Białolądecka” (mat. archiwalne organizatora)*

**Festiwale odbywające się na terenie gminy Łądek-Zdrój organizowane przez fundacje i organizacje pozarządowe, których Centrum Kultury i Rekreacji jest partnerem:**

Nazwa wydarzenia	Krótki opis	Termin/miejsce
Dolnośląski Festiwal Biegów Górskich	Jedna z najważniejszych imprez w biegach górskich w Polsce. Czterodniowe wydarzenie ściąga do Łądka-Zdroju rokrocznie kilka tysięcy biegaczy i kibiców. Wydarzenie trwa 4 dni. W roku 2025 w biegach wzięło udział ponad 5000 zawodników na 10 dystansach biegowych. Była to 13 edycja festiwalu.  Organizator: Fundacja Maratony Górskie	17-20.07.2025 r./ Kinoteatr, Dom Zdrojowy, Park Zdrojowy im Jana Pawła II, al. Modrzewiowa, Kotlina Kłodzka
Festiwal „Literacki Łądek”	W roku 2025 odbyła się pierwsza edycja festiwalu, gdzie w piknikowej atmosferze odbyły się majówkowe spotkania z literaturą i sztuką. Ideą festiwalu jest spotkanie artystów i odbiorców w chillout’owej atmosferze pozwalającej na bliskie spotkania i rozmowy. W ramach festiwalu odbyły się spotkania autorskie, targi książki, wydarzenia artystyczne, warsztaty i rozmowy o literaturze	20.05.2025 r./Park Zdrojowy im. Jana Pawła II, Księgarnia w herbaciarni, Zdrój Wojciech
Street Art Festival	Program imprezy zawierał 5 dni wydarzeń zawartych w blokach tytułowych: „W środku dyskusji”, „Chillout w lesie”, „Jazz na bruku”, „Targowisko Twórczości”, „Śniadanie na trawie”.  Organizatorzy: Gmina Łądek-Zdrój, Stowarzyszenie Działań Kreatywnych ArteWeda, Towarzystwo Przyjaciół Ziemi Łądeckiej, Centrum Kultury i Rekreacji w Łądku-Zdroju, Działaj Lokalnie, Literacki	20-25.08.2025 r./ Rynek, Park Zdrojowy, plener



	Łądek, Stowarzyszenie Wspieram Arboretum, Stowarzyszenie Akademia Wyobraźni, Fundusz Lokalny Masywu Śnieżnika, KOPPI Potrójna Inicjatywa i inni	
Festiwal Dobrej Wody	W roku 2025 r. odbyła się pierwsza edycja Festiwalu organizowanego przez działającą przy CKiR Świetlicę dla dorosłych „Łądownik”. Głównym zamierzeniem festiwalu jest swoiste „odczarowanie” wody jako tej niosącej zniszczenie i strach	22.03.2025 r./Centrum Kultury i Rekreacji w Łądku-Zdroju
Festiwal Górski im. Andrzeja Zawady	Najstarsza, z największymi tradycjami taka impreza w kraju, której najważniejszą częścią jest Festiwal Filmów Górskich im. A. Zawady. W pierwszy weekend września do Łądku-Zdroju zjeżdżają tysiące miłośników gór, przygody i ekstremalnych doznań z Polski i świata. Najlepsi z najlepszych taterników, alpinistów, himalaistów, podróżników, ponad kilkadziesiąt propozycji programowych: seanse filmowe, spotkania autorskie, prelekcje, animacje dla dzieci, koncerty. W roku 2025 odbył się 30 – jubileuszowy Festiwal Górski, którego jednym z głównych spotkań było spotkanie „Bardzo Wielka Woda – rok po powodzi” będące rozmową z zaangażowanymi w ratowanie sytuacji popowodziowej, w gminie Łądek-Zdrój.  Organizator: Towarzystwo Krzewienia Kultury Fizycznej Kompas	4-7.09.2025 r./Park Zdrojowy im. Jana Pawła II, centrum zdroju, Aleja Modrzewiowa, Muszla koncertowa, ul. Moniuszki (plener), Kinoteatr, Klub Kuracjusza, baza wysunięta na rynku

## 5.5. Promocja czytelnictwa

Bibliotekę Centrum Kultury i Rekreacji w Łądku-Zdroju stanowi wypożyczalnia dla dorosłych i oddział dla dzieci. Wypożyczalnia dla dorosłych została zalana w skutek powodzi z 15.09.2024 r. Z tego powodu do połowy listopada 2025 r. funkcjonowała tymczasowa wypożyczalnia w dziale dla dzieci, który nie uległ zniszczeniu. Od 14.11.2025 r. zadania biblioteki dla dorosłych realizowane są w wyremontowanej części.

W chwili obecnej w bibliotece dla dorosłych znajduje się jedno stanowisko komputerowe dla użytkowników, z którego skorzystały 22 osoby. Dodatkowo biblioteka udostępnia chętnym tablety, drukarkę i skan, a korzystanie z urządzeń i internetu jest bezpłatne. Usługi te świadczone są zarówno czytelnikom stałym jak i turystom i kuracjom. Biblioteka posiada program komputerowy Mak+ i obsługuje czytelników systemowo.

### Stan księgozbioru Biblioteki CKiR na koniec 2025 r.

Biblioteka Centrum Kultury i Rekreacji w Łądku Zdroju	Zbiory ogółem w 2024 r. na dzień 31 grudnia	Wpływy w 2025 r.	Ubytki w 2025 r.	Ogółem 2025 r.
Dział dla Dorosłych	9 657	609	896	9370
Dział dla Dzieci	4197	275	130	4 342
<b>RAZEM</b>	<b>13 854</b>	<b>884</b>	<b>1026</b>	<b>13 712</b>

Liczba woluminów na 100 mieszkańców wynosi ogółem 194,30. Liczba woluminów na 1 czytelnika w gminie wynosi 13,65.



W 2025 r. zakupiono do Biblioteki Centrum Kultury i Rekreacji w Łądku-Zdroju:

- 227 książek na kwotę 6461 zł. z dotacji Ministerstwa Kultury i Dziedzictwa Narodowego w ramach programu „Zakup i zdalny dostęp do nowości wydawniczych”,
- 263 książek na kwotę 9027,50 zł. z budżetu Centrum Kultury i Rekreacji w Łądku Zdroju.

Razem zakupiono 490 książek na kwotę 15 488,50 zł.

Zakupione książki to głównie biografie, powieści obyczajowe, historyczne i kryminały dla dorosłych. Dla dzieci biblioteka zakupiła bajki dla najmłodszych, komiksy i powieści dla starszych dzieci. Wskaźnik zakupu nowości wydawniczych na 100 mieszkańców wyniósł 6,94.

Wydano na zakup książek na 100 mieszkańców 219,45 zł. Przeciętna cena zakupionej książki w bibliotece wyniosła 31,60 zł. Biblioteka wykupiła zdalny dostęp do licencjonowanych zbiorów, przystępując do konsorcjum z Biblioteką Dolnośląską we Wrocławiu („Legimi na Dolnym Śląsku”). W 2025 r. zostało zakupionych 166667 stron za kwotę 3000 zł (pakiet E-booki).

Biblioteka nie realizuje zakupu czasopism.

W 2025 r. przeprowadzono selekcję w Dziale dla Dzieci i Dziale dla Dorosłych. Wycofano książki zniszczone oraz dublety nagromadzone podczas funkcjonowania tymczasowej wypożyczalni dla dorosłych.

#### Udostępnianie zbiorów:

Wyszczególnienie	2024 r.	2025 r.
Biblioteka dla Dorosłych w Łądku-Zdroju	15 603	12 919
Oddział dziecięcy	5 002	5 166
<b>RAZEM</b>	<b>20 605</b>	<b>18 085</b>

W porównaniu z 2024 r. w Bibliotece Centrum Kultury i Rekreacji w Łądku-Zdroju nastąpił spadek liczby wypożyczeń w dziale dla dorosłych (o 2684 woluminów mniej). Sytuacja spowodowana była dostępem do ograniczonego księgozbioru dla dorosłych (w tymczasowej wypożyczalni dla dorosłych brak było miejsca na książki; regularny księgozbiór zdeponowano w magazynie, i udostępniono go czytelnikom po zakończeniu remontu biblioteki).

Dodatkowo czytelnicy mają możliwość korzystania z Legimi i zdalnego dostępu do ebooków. Skorzystało z niej 40 czytelników, wypożyczając w sumie 4074 pozycji.

W 2025 r. zarejestrowano 119 czytelników sezonowych.

#### Zaobserwowane preferencje wyborów czytelniczych

Dorośli czytelnicy czytają głównie lekkie powieści kobiece i romanse, powieści historyczne i kryminały, biografie i reportaże. Dzieci czytają najchętniej małe powieści przygodowe, komiksy oraz bajki. Z literatury popularnonaukowej czytelnicy korzystają coraz rzadziej, jeśli jednak, to były to najczęściej książki dotyczące historii Łądku-Zdroju i regionu. Preferencje te nie zmieniają się od kilku lat.

#### Działalność informacyjno-bibliograficzna

W 2025 r. z Internetu skorzystało ogółem 289 osób. Średnia odwiedzin 1,15 os./ dzień. Wypożyczalnia dla dorosłych została zalana wskutek powodzi 15.09.2024 r. Z tego powodu, do czasu zorganizowania tymczasowej wypożyczalni, była nieczynna przez trzy tygodnie. W pomieszczeniu tymczasowym nie ma miejsca na ustawienie stanowisk komputerowych dla użytkowników, dlatego od czasu powodzi niemożliwe jest udostępnianie Internetu.



### **Kadra bibliotekarska**

W bibliotece pracują 2 osoby na cały etat. Posiadają one wykształcenie wyższe (w tym jedna bibliotekarskie).

### **Udział biblioteki w kursach i konferencjach**

Jedna z osób pracujących w bibliotece, w terminie od czerwca do grudnia wzięła udział w cyklu profesjonalnych szkoleń Akademii Programu Rozwoju Bibliotek. Akademia jest częścią Programu Rozwoju Bibliotek będącego przedsięwzięciem Polsko-Amerykańskiej Fundacji Wolności, realizowanym przez Fundację Rozwoju Społeczeństwa Informacyjnego.

Druga bibliotekarka uzupełniła swoje kwalifikacje na następujących szkoleniach/webinarach:

1. „Książki, które rozumieją. O blaskach i cieniach dzieciństwa i jak rozmawiać o nich z młodym czytelnikiem” – webinarium,
2. „Twórz, graj, opowiadaj. Darmowe zajęcia do organizacji angażujących zajęć” - webinarium,
3. „Nowe funkcje Canvy” – webinarium,
4. „Skok na głęboką wodę, czyli życie po swoim” – szkolenie z pisarką J. Jagiełło - webinarium,
5. „Ekspres literacki – nowości wydawnicze dla dzieci” - webinarium,
6. „Makrokosmos emocji. Jak o uczuciach rozmawiać z najmłodszymi” - webinarium,
7. „Zauważ i działaj. Dziecko w kryzysie” – Dolnośląska Biblioteka we Wrocławiu – szkolenie stacjonarne,
8. „Stoliczku nakryj się” Dolnośląska Biblioteka we Wrocławiu – szkolenie stacjonarne.

### **Działalność kulturalno-edukacyjna**

- Maluch w Bibliotece – 27 spotkań (20/25 os./spotkanie) – comiesięczne spotkania ze wszystkimi grupami przedszkolnymi,
- Lekcje biblioteczne – „Podróż do Książkolandii” i inne, – 13 spotkań ( 8/20 os./spotkanie) - lekcje dla klas 1-3, zarówno dla szkoły podstawowej w Łądku-Zdroju, jak i w Trzebieszowicach,
- Koło plastyczne – 32 spotkania (8/20 os./spotkanie) – spotkania artystyczne dla dwóch grup wiekowych: dla dzieci w wieku 3 – 6 lat oraz 7 - 12 lat,
- Klub Malucha – 17 spotkań (25/30 os./spotkanie) – zajęcia ruchowo-muzyczno-literackie z dziećmi w wieku 1-5 lat oraz ich rodzicami i opiekunami,
- Ferie zimowe – 4 spotkania (14/20 os/ spotkanie) – odbyły się warsztaty warsztaty krawieckie, malowania na szkle oraz spotkanie z gram i podłogą SmartFlor,
- „Światowy Dzień Książki” – 3 spotkania: lekcja biblioteczna dla kl. 3 o historii książki, warsztaty Blackout poety oraz warsztaty tworzenia zakątek do książki metodą decoupage,
- Tydzień Bibliotek – odbyły się trzy spotkania autorskie w cyklu „Biblioteczne spotkania z pasją”,
- Pasowanie na czytelnika i Urodziny Pluszowego Misia – uroczystość i impreza czytelnicza dla klas pierwszych lądeckiej podstawówki (50 os.), zorganizowana we współpracy z biblioteką szkolną,
- „Noc bibliotek” – ogólnopolska akcja promująca biblioteki – odbyły się: 1 spotkanie autorskie z alpinistą Witoldem Rydzewskim (35 os.) oraz projekcja filmu dla dzieci (30 os.),
- Warsztaty komiksowe z Szymonem Telukiem dla dzieci 9+ - 2 spotkania (32 os.),

- Warsztaty teatralne z techniki papierowego teatru – 4 spotkania (7 os.),
- Warsztaty detektywistyczne z Krzysztofem Koziołkiem – 4 spotkania (74 os.),
- Spotkania z pszczelarką Marzeną Woźniak: dla dzieci (15 os.) i dla dorosłych (10 os.),
- Salonik poetycki – spotkania z poezją dla dorosłych – 1 spotkanie (12 os.)
- „Walentynkowa loteria fantowa” – literacka zabawa walentynkowa dla wszystkich czytelników (112 os.),
- Narodowe czytanie – czytanie tekstów Jana Kochanowskiego (7 os.),
- Gra terenowa „Na tropach piłkarskich tajemnic” z gościnnym udziałem Dariusza Rekosz i Antoniego Piechniczka,
- Czytanie na polanie – akcja czytelnicza zorganizowana w parku miejskim (70 os.)



*Czytanie na polanie czyli biblioteka w plenerze (mat. archiwalne organizatora)*



Dzień Bibliotekarza zorganizowany przez Gminne Przedszkole Publiczne w Łądku-Zdroju (mat. archiwalne organizatora)



Spotkanie z pszczelarką w Bibliotece (mat. archiwalne organizatora)



*Detektywistyczna gra terenowa „Na tropach piłkarskich tajemnic” (mat. archiwalne organizatora)*



*Robot Photon podróżuje po Układzie Słonecznym (mat. archiwalne organizatora)*



Zajęcia z cyklu „Maluch w bibliotece” (mat. archiwalne organizatora)



Warsztaty komiksu i karykatury prowadzone przez Szymona Teluka (mat. archiwalne organizatora)

W terminie od września do grudnia bibliotekarki realizowały projekt „Kosmiczna draka dla dzieciaka” dofinansowany ze środków programu Działaj Lokalnie Polsko-Amerykańskiej Fundacji Wolności realizowanego przez Akademię Rozwoju Filantropii w Polsce i Fundusz Lokalny Masywu Śnieżnika. Celem projektu było poszerzenie horyzontów i rozwój zainteresowań dzieci w wieku 7-14 lat z Gminy Łądek-Zdrój oraz ciekawe zagospodarowanie ich czasu wolnego. Projekt polegał na zorganizowaniu spotkań i warsztatów z zakresu astronomii i wiedzy o kosmosie. Najpierw odbyło się spotkanie p.n. „Sięgnij gwiazd” z Rafałem Białkiem, członkiem wrocławskiego oddziału Polskiego Towarzystwa Miłośników Astronomii, który opowiedział dzieciom krótką historię astronomii i o tym, co dziś możemy oglądać w kosmosie. A potem wyszliśmy na dwór, by popracować z najprawdziwszym teleskopem i obserwować niebo. Pomimo niekoniecznie sprzyjającej pogody udało nam się pooglądać księżyc. W dalszej realizacji projektu odbyły się cztery seanse astronomiczne w przenośnym Planetarium Bajkonur. Seanse prowadził astronom Tomasz Lewicki, który z wielką pasją przybliżał dzieciom tajemnice wszechświata. Zorganizowaliśmy też warsztaty astronomiczne "Lecimy w kosmos" prowadzone przez panią dr Agnieszkę Krawczyk z Centrum Edukacyjnego Planeta Anuka w Warszawie. Odbyły się najpierw w Szkole Podstawowej w Trzebieszowicach, a następnie w łądeckiej bibliotece. Podczas interaktywnych zajęć dzieci poznały wiele faktów dotyczących historii podboju kosmosu, dowiedziały się, jak wygląda życie codzienne astronauty, zbudowały swoje modele rakiet i wyruszyły na wirtualny spacer po Międzynarodowej Stacji Kosmicznej przy użyciu gogli VR. Wykonanie projektu objęło też przygotowanie różnorodnych warsztatów przez realizatorki działania. Odbyły się trzy spotkania z programowania i robotyki, trzy warsztaty kulinarne oraz cztery zajęcia plastyczne. Wszystkie te działania miały na celu rozwijać wyobraźnię i różne zdolności dzieci i przekazywać jak największą wiedzę o kosmosie. Finalnie odbyło się uroczyste zakończenie projektu w szerokim gronie uczestników projektowych działań. Dzieci wraz z rodzicami wzięli udział w tematycznej grze „budynkowej”, a następnie wspólnie obejrzelismy filmik ilustrujący realizację projektu oraz wystawę „kosmicznych” prac plastycznych, stworzonych w czasie trwania zadania. Wszystkie przewidywane rezultaty zostały osiągnięte: odbyły się wszystkie zaplanowane działania i przyniosły spodziewane efekty. Dzieci ciekawie spędzały czas wolny, jednocześnie zdobywając nową wiedzę i doskonaląc swoje umiejętności. Dodatkowo utrwaliły więzy koleżeńskie i uczyły się współpracy, wzmocniły własne poczucie wartości i miały szansę na niwelację negatywnych wspomnień i traumatycznych przeżyć związanych z przeżyta w roku poprzednim powodzią.



(mat. archiwalne organizatora)



„Kosmiczna draka dla dzieciaka” (mat. archiwalne organizatora)



„Kosmiczna draka dla dzieciaka” (mat. archiwalne organizatora)

Relacje z działań biblioteki zamieszczane były regularnie na stronie [www.biblioteka.ckirladek.pl](http://www.biblioteka.ckirladek.pl), Facebooku, w lokalnym biuletynie „Debaty Łądeckie”



## 5.6. Promocja kultury i turystyki

Jednym z zadań realizowanych przez Centrum Kultury i Rekreacji są działania promocyjno-informacyjne, które prowadzone są na obszarze gminy i regionu. W 2025 r. działań promocyjnych i informacji turystycznej w CKiR realizował następujące zadania:

- Prowadzenie jedyne w Gminie Łądek-Zdrój punktu Informacji Turystycznej, odwiedzanego przez kilka tysięcy osób rocznie; w ofercie IT kolportowane są ulotki i plany turystyczne, prowadzona jest również sprzedaż map, przewodników i książek wydanych przez lokalnych twórców.
- Redakcja, druk i kolportaż Informatora Samorządowego „Debaty Łądeckie” od miesiąca marca 2025 r. (przerwa w wydawnictwie z uwagi na powódź z 2024 r.) – 10 000 egzemplarzy roku 2025 (10 numerów x 1000 szt.).
- Reklama w Internecie (w tym w mediach społecznościowych).
- Moderacja, aktualizacja i administracja portali internetowych:
  - ckirladek.pl
  - festiwaltanca.pl
  - muzykaurodel.pl
- Moderacja, aktualizacja i administracja oficjalnych tematycznych kont na platformie Facebook (CKiR, IT oraz konta wydarzeń i festiwali – 9 kont).

W ramach współpracy ze Stowarzyszeniem Kultura u Źródeł przy działaniach na rzecz promocji produktów turystycznych Gminy Łądek-Zdrój, wykonany został dodruk zaktualizowanego o bieżący stan infrastruktury, przewodnika turystycznego „Łądek-Zdrój na szklakach kulturowych Ziemi Kłodzkiej”. Wydane zostało 2000 sztuk przewodnika turystycznego w formacie A5 liczącego 44 strony, zawierającego kompleksowe informacje o najważniejszych zabytkach i atrakcjach kulturowych Łądeka-Zdroju.

Promocję Gminy Łądek-Zdrój prowadzi swoimi występami Zespół Pieśni Ludowej „Skrzynczanki”, działający pod opieką CKiR. Zespół ten w 2025 roku wielokrotnie uczestniczył w lokalnych wydarzeniach a także promował Gminę na terenie powiatu/województwa.

## 5.7. Działalność o charakterze charytatywnym

W 2025 r. Centrum Kultury i Rekreacji zaangażowane było w organizację akcji charytatywnych:

- 33 Finał Wielkiej Orkiestry Świątecznej Pomocy (styczeń 2025) – rok 2025 był wyjątkowy pod względem działań przeprowadzonych w ramach 35 Wielkiego Finału WOŚP. Oprócz organizowanej corocznie kwesty na terenie Gminy Łądek-Zdrój, odbył się bieg pod hasłem „Policz się z cukrzycą” a także liczne koncerty, animacje i licytacje;
- Akcja charytatywna na rzecz remontu kopuły Kaplicy św. Jerzego w Łądku-Zdroju, realizowana w ramach obchodów Dnia Patrona Łądka - św. Jerzego (24.08.2025 r.);
- Mikołaj dla Szymona (06.12.2025 r.).



## 5.8. Działalność Centrum Kultury i Rekreacji po powodzi 2024 r.

W wyniku zaistniałej we wrześniu 2024 r. powodzi, częściowemu zniszczeniu uległ zarówno budynek Centrum Kultury i Rekreacji w Łądku-Zdroju jak i jego wyposażenie oraz materiały promocyjne.

Uszkodzeniu uległo całe podpiwniczenie budynku, pomieszczenia biblioteki dla dorosłych, schody wejściowe do budynku od frontu budynku oraz przy bibliotece, podjazd dla osób niepełnosprawnych, dźwig osobowy oraz dach (w wyniku nawalnych opadów deszczu). Remont i odbudowa budynku wycenione zostały na kwotę brutto 2 899 130,43 zł. Zniszczone zostało całe wyposażenie biblioteki dla dorosłych, tj. lada biblioteczna duża, 48 regałów, stół pod komputery dla czytelników oraz 1000 sztuk książek. Całkowitemu zniszczeniu uległa technika sceniczna – nagłośnienie, elektryka i oświetlenie, wyceniona na łączną kwotę około 248 800,00 zł. Zniszczone zostały narzędzia warsztatu znajdującego się w piwnicy oraz rozkładane stoły, krzesła konferencyjne, sztalugi, podłogi baletowe, materiały do stannek wystawienniczych, kraty wystawiennicze i regały magazynowe. W wyniku powodzi i zalania pomieszczeń piwnicznych zniszczeniu uległy także materiały promocyjne wydane przez CKiR, wycenione na kwotę 32 050,00 zł.

Rok 2025 był dla Centrum Kultury i Rekreacji rokiem szeroko zakrojonych prac budowlanych i remontowych, mających na celu modernizację budynku po powodzi.

Nadmienić należy, że budynek Centrum Kultury i Rekreacji jest wpisany do rejestru zabytków, co wiąże się z koniecznością uzyskania pozwoleń WUOZ na prowadzenie prac, prowadzeniem prac pod nadzorem inwestorskim oraz konserwatorskim oraz z koniecznością zachowania wartości zabytku i wykorzystaniem wskazanych przez WUOZ materiałów. Wszystko to wiąże się z wzrostem kosztów wykonania prac.

W budynku wykonana została izolacja pionowa i pozioma ścian fundamentowych wraz z ich dociepleniem. Izolacja pozioma wykonana została metodą podcinki liną diamentową, co zagwarantowało mechaniczne odcięcie podciągania kapilarnego wilgoci i bardzo szybko spowodowało wysychanie pomieszczeń piwnicznych. Koszt wykonania izolacji wyniósł 802 017,45 zł. W części pomieszczeń piwnicznych położone zostały nowe wyprawy tynkarskie, wstawiona została nowa stolarka okienna i drzwiowa. łączna wartość prac wyniosła 201 214 zł.

Kapitałnemu remontowi poddany został dach budynku. W ramach prac wykonano naprawy kominów, wymieniono obróbki blacharskie oraz rynny i rury spustowe, wymieniono deskowanie połaci dachowej z zabezpieczeniem przeciwpożarowym i biologicznym, także konstrukcji drewnianej, wykonano izolację poddasza a dach pokryto blachą tytanowo-cynkową. Koszt wykonania remontu dachu wyniósł 684 636,91 zł.

Biblioteka dla dorosłych w CKiR przeszła kapitalny remont. Wykonane zostały nowe posadzki w pomieszczeniach, naprawiono tynki w miejscach ich zalania, wymieniono stolarkę okienną a także drzwi wejściowe do budynku, zakupiono zupełnie nowe wyposażenie biblioteki – meble, regały. Biblioteka zyskała nową, piękną przestrzeń do prowadzenia swojej bogatej działalności. Dodatkowo wymienione zostały drzwi wejściowe do budynku, od strony biblioteki. łączna wartość prac remontowych oraz zakupionego wyposażenia wyniosła 219 552 zł.



Generalny remont przeprowadzono także w Sali widowiskowej CKiR. W Sali wymieniona została stolarka okienna, wymalowane zostały ściany, wyremontowany został podest sceniczny a podłoga została wycyklinowana. Do Sali zakupione zostało nowe okotowanie a także rolety zaciemniające. Odnowiona sala stała się wyjątkową przestrzenią do prowadzenia działalności kulturalnej. Koszt remontu Sali Widowiskowej wraz z zakupem jej wyposażenia wyniósł 177 973 zł

Dodatkowo, w bibliotece dla dzieci oraz informacji turystycznej wymieniona została stolarka okienna o łącznej wartości 30 750 zł.

Obecnie trwają prace polegające na remoncie Sali kominkowej znajdującej się w piwnicy. W Sali położone zostały nowe wyprawy tynkarskie, sala została wymalowana i położona została nowa podłoga. CKiR zyska nową przestrzeń do prowadzenia działań kulturalnych i warsztatowych. Dotychczasowy koszt wykonanych prac wynosi 230 244 zł.

W roku 2025 zakupiono także technikę sceniczną – sprzęt nagłośnieniowy oraz oświetleniowy - a także wyposażenie (krzesła, stoły, wieszaki itp.) o wartości 815 000 zł.

Wartość prac remontowo-budowlanych wykonanych w 2025 r. wraz z wartością zakupionego sprzętu wyniosła łącznie 2 931 142 zł, a sfinansowana została z dotacji: Ministerstwa Kultury i Dziedzictwa Narodowego w ramach programu Ochrona Zabytków 2025, Narodowego Centrum Kultury – Ministerstwa Kultury i Dziedzictwa Narodowego w ramach programu Infrastruktura domów kultury 2025, dotacji celowych Gminy Łądek-Zdrój, Rządowego Programu Ochrony Zabytków – Polski Ład oraz darowizn: Fundacji PKO Banku Polskiego, Polskiej Fundacji Muzycznej, Biura Bezpieczeństwa Narodowego, Fundacji Polskiego Funduszu Rozwoju, Fundacji Totalizatora Sportowego, Polskiej Akcji Humanitarnej, Fundacji Nowatorska Edukacja, Fundacji Polish Mobile Clinic, Van Pur Spółka Akcyjna, Kancelarii Domański i Zakrzewski, Bridgestone oraz prywatnych darczyńców.

## 5.9. Sport i rekreacja

Obszar promocji, sportu i rekreacji stanowi jeden z ważnych elementów rozwoju Gminy Łądek-Zdrój. Działania realizowane przez samorząd, szkoły, kluby sportowe oraz lokalne organizacje wpływają nie tylko na aktywizację mieszkańców i poprawę jakości życia, ale również na budowanie pozytywnego wizerunku gminy jako miejsca atrakcyjnego turystycznie i przyjaznego aktywnemu wypoczynkowi. Organizowane wydarzenia sportowe, rozwój infrastruktury rekreacyjnej oraz sukcesy lokalnych środowisk sportowych przyczyniają się do promocji Gminy Łądek-Zdrój w regionie i poza jego granicami.

### Współpraca z klubami sportowymi działającymi na terenie Gminy Łądek-Zdrój w 2025 r.

Na terenie Gminy działa sześć klubów sportowych:

**1. Klub Sportowy TROJAN (piłka nożna)** – klub działa nieprzerwalnie od 1948 r. Dzięki dotacjom z Gminy oraz ogromnym zaangażowaniu trenerów i piłkarzy klub działa prężnie, a jego podopieczni odnoszą sukcesy. Zrzeszono i zainteresowano sportem dzieci i młodzież do istniejących już grup piłki nożnej Żaki i Orlik (Młodzik) 31 dzieci oraz Skrzatów 25 dzieci powstały dwie kolejne grupy piłkarskie to Bambini 13 dzieci oraz Junior 10 dzieci.



Grupa Oldboy od 36 roku życia liczy 20 osób oraz Seniorzy 23 osoby.

**2. Ludowy Klub Sportowy ZAMEK (piłka nożna)** – klub sportowy działający na terenie największej wsi pod względem liczebności mieszkańców w gminie Łądek-Zdrój. W 2025 roku klub realizował zadanie „PIŁKA ŁACZY NAS - 2025” na terenie gminy Łądek Zdrój. Klub posiadał 1 drużynę piłkarską zrzeszającą około 45 zawodników. W roku 2025 klub może się pochwalić awansem do wyższej klasy rozgrywkowej. W ciągu całego 2025 roku trenowano i rozgrywano zawody piłkarskie według ustalonej terminarzy rozgrywek.

**3. Klub Górski Doliny Białej Łądeckiej (kickboxing)** – klub sportowy, realizował działania w ramach zadania „Doskonalenie rozwoju ruchowego dzieci i młodzieży poprzez sporty walki” polegały na propagowaniu, wspieraniu i upowszechnianiu kultury fizycznej w Gminie Łądek-Zdrój poprzez organizowanie i udział w licznych turniejach. Zakładane rezultaty działania zostały spełnione w 100%. Zawodnicy biorący udział w zawodach zdobywali złote medale. Blanka Zawadzka w kwietniu 2025 roku zdobyła mistrza polski MMA. W maju wystartowało 11 dzieci na „Kids CAP” w Otmuchowie i wszyscy wrócili z medalami. W czerwcu Blanka Zawadzka walczyła w Brazylii w San Paulo i zdobyła brązowy medal w MMA. W listopadzie 2025 Róża Adamczyk i Blanka Zawadzka zdobywają złote medale na mistrzostwach Polski JIU-JITSU. W październiku Maciej Stopyra zdobywa brązowy medal w Kickboxingu na mistrzostwach świata w Anglii. W okresie od 8 kwietnia do 30 czerwca przeprowadzono darmowe zajęcia, w których udział wzięło 17 dzieci z Gminy Łądek-Zdrój. W lipcu przeprowadzono cykl bezpłatnych zajęć samoobrony dla Pań w których brało udział 13 kobiet.

**4. Łądecki Klub KYOKUSHIN KARATE (karate)** – klub sportowy, który prężnie działa na arenie polskiej oraz międzynarodowej zdobywając liczne osiągnięcia. W 2025 roku zawodnicy Łądeckiego Klubu wzięli udział w 8 turniejach ogólnopolskich podczas których łącznie zdobyli 37 medali, w tym 12 złotych, 6 srebrnych i 16 brązowych. W czerwcu i grudniu odbyły się egzaminy na kolejne stopnie szkoleniowe kyu. Osoby które do nich przystąpiły pozytywnie zaliczyły wymagane techniki, kata, kumite test sprawnościowo- wytrzymałościowy Udokumentowaniem posiadanego stopnia są certyfikaty otrzymane z Polskiej Organizacji Kyokushinkai. Członkowie klubu, którzy po raz pierwszy przystąpili do egzaminu otrzymali pasy pomarańczowe. W dniach 17-20 lipca czteroosobowa kadra klubu wzięła udział W Europejskim Obozie Letnim w Krakowie, podczas którego podnosili swoje kwalifikacje poziom wyszkolenia pod kierunkiem Shihan Antonio Pinero 9 dan Hiszpania oraz Andrzeja Drewniak 6 dan Polska. W terminie 05-11. .04. .2025 dwie osoby uczestniczyły w kursie instruktora karate kyokushin w Lublinie i pozytywnie zaliczyły egzamin.

**5. Uczniowski Klub Sportowy ŻEREB-SKI ACADEMY (narciarstwo)** –klub zrzeszający swoich zawodników wśród dzieci i młodzieży zdobywając liczne osiągnięcia na arenach polskiej jak i międzynarodowej. W 2025 r klub realizował zadanie „Przez Narty do Mistrza” zostało ono zrealizowane. Osiągnięto wszystkie zaplanowane cele: rozwój i popularyzacja sportów zimowych - promowanie narciarstwa zjazdowego i snowboardu wśród dzieci, młodzieży oraz dorosłych. Szkolenie i edukacja narciarska - prowadzenie profesjonalnych kursów i zajęć z zakresu techniki jazdy, bezpieczeństwa na stoku oraz etykiety sportowej. Wspieranie młodych talentów - identyfikacja i rozwój utalentowanych zawodników poprzez organizację treningów i uczestnictwo w zawodach. Integracja i aktywizacja społeczna - budowanie



społeczności narciarskiej poprzez wydarzenia sportowe, obozy i wyjazdy narciarskie. Innowacyjne podejście do nauki jazdy na nartach - wykorzystanie nowoczesnych technologii (np. systemów analizy ruchu, taśm narciarskich) w procesie szkoleniowym. Szczególnie w zakresie szkolenia sportowego dzieci i młodzieży w narciarstwie alpejskim, podniesienia poziomu wyszkolenia uczestników oraz zapewnienia im regularnych i bezpiecznych warunków treningowych.

**6. Łądecki Klub PETANKI (petanka)** – Łądecki Klub Petanki Klub Sportowy, utworzony w 2019 roku. Gra w petenki stała się bardzo popularna na terenie Łądka wśród rencistów i emerytów. Dzięki wsparciu finansowemu Gminy Łądek-Zdrój, Łądecki Klub Petanki, od lat bierze czynny udział w rozgrywkach i turniejach organizowanych na własnym terenie jak również na wyjazdach. 24 maja 2025 roku Łądecki Klub Petanki brał udział w grze w dubletach, w otwartych rozgrywkach o Mistrzostwo Wrocławia. 15 czerwca 2025 roku, sześciu zawodników uczestniczyło w turnieju o Puchar Prezesa Banku Spółdzielczego w Dzierżoniowie. 02 sierpnia 2025 roku zawodniczki klubu uczestniczyły w turnieju w triptetach o Puchar Burmistrza Dzierżoniowa. Poza tym od wiosny do późnej jesieni, w każdy poniedziałek, środę i piątek odbywają się treningi i turnieje towarzyskie na bulodromie przy ul. Fabrycznej. We czwartki do gry aktywnie dołączają emeryci renciści. Jest to miejsce, gdzie chętnie odbywają spotkania integracyjne i towarzyskie, co przyczynia się do propagowania gry w petenki. Gra w petenki stała się bardzo popularna na terenie Łądka-Zdroju wśród rencistów i emerytów.

Opis działalności klubów za 2025 rok na podstawie sprawozdań merytorycznych klubów.

## Działania w zakresie organizacji oraz współorganizacji wydarzeń promocyjnych gminy Łądek-Zdrój w 2025 r.

W 2025 roku Urząd Miasta i Gminy Łądek-Zdrój współorganizował wydarzenie o charakterze informacyjnym i społecznym, którego celem było przekazanie mieszkańcom istotnych informacji dotyczących realizowanych działań oraz projektów wspierających lokalną społeczność.

Zakres zaangażowania obejmował:

- współpracę organizacyjną z partnerami instytucjonalnymi i społecznymi,
- przygotowanie i redakcję treści informacyjnych,
- opracowanie materiałów promocyjnych i komunikatów,
- publikację informacji w oficjalnych kanałach komunikacyjnych Gminy (strona internetowa, media społecznościowe),
- koordynację działań medialnych oraz dokumentację fotograficzną wydarzenia,
- wsparcie logistyczne w zakresie organizacji spotkania.

Działania przyczyniły się do zwiększenia sprawnej komunikacji z mieszkańcami, wzmocnienia transparentności działań samorządu oraz budowania pozytywnego wizerunku Gminy Łądek-Zdrój jako aktywnego i odpowiedzialnego partnera inicjatyw społecznych.

### ➤ **współorganizacja wydarzenia „Dzień Dziecka w Zamku na Skale” - 03.06.2025 r.**

W 2025 roku Urząd Miasta i Gminy Łądek-Zdrój współorganizował wydarzenie plenerowe „Dzień Dziecka w Zamku na Skale”, skierowane do najmłodszych mieszkańców Gminy.

Celem wydarzenia była integracja lokalnej społeczności, stworzenie atrakcyjnej i bezpiecznej przestrzeni do wspólnego świętowania oraz promocja walorów turystycznych i historycznych obiektu „Zamek na Skale” jako miejsca przyjaznego wydarzeniom rodzinnym.

Program wydarzenia obejmował animacje, konkursy, warsztaty tematyczne, gry terenowe, pokazy oraz atrakcje artystyczne dostosowane do różnych grup wiekowych dzieci. Wydarzenie cieszyło się dużym zainteresowaniem.

Zakres działań obejmował:

- współpracę organizacyjną z właścicielem obiektu oraz partnerami wydarzenia,
- opracowanie koncepcji komunikacyjnej i materiałów promocyjnych,
- prowadzenie kampanii informacyjnej w mediach społecznościowych oraz na stronie internetowej Gminy,
- koordynację działań promocyjnych przed i w trakcie wydarzenia,
- dokumentację fotograficzną oraz relację z przebiegu imprezy.

Realizacja wydarzenia przyczyniła się do wzmocnienia wizerunku Gminy Łądek-Zdrój jako miejsca przyjaznego rodzinom, aktywnego społecznie i oferującego różnorodne formy spędzania czasu wolnego w atrakcyjnej przestrzeni historycznej.



➤ **współorganizacja 27. Międzynarodowego Festiwalu Tańca im. Olgi Sawickiej w Łądku-Zdroju 05-12.07.2025 r.**

W 2025 roku Urząd Miasta i Gminy Łądek-Zdrój współorganizował **27. Międzynarodowy Festiwal Tańca im. Olgi Sawickiej w Łądku-Zdroju (Łądeckie Lato Baletowe)** – jedno z najważniejszych i najbardziej rozpoznawalnych wydarzeń kulturalnych odbywających się w Kurorcie.

Celem wydarzenia była promocja Łądku-Zdroju jako miasta o ugruntowanej tradycji artystycznej i wysokim potencjale kulturalnym, wzbogacenie oferty turystycznej w sezonie letnim oraz integracja mieszkańców i gości uzdrowiska wokół sztuki tańca.

Festiwal obejmował profesjonalne spektakle i pokazy baletowe, warsztaty taneczne, spotkania z artystami oraz wydarzenia towarzyszące, tworząc wielowymiarową przestrzeń artystyczną w przestrzeni miejskiej i obiektach kultury.

Zakres działań obejmował:

- współpracę organizacyjną z partnerami i organizatorami festiwalu,
- przygotowanie oraz redakcję materiałów informacyjnych i promocyjnych,
- prowadzenie kampanii informacyjnej w mediach społecznościowych oraz na stronie internetowej Gminy,
- promocję harmonogramu wydarzeń i wsparcie działań komunikacyjnych skierowanych do mieszkańców oraz turystów,
- dokumentację fotograficzną i relacje z wydarzeń festiwalowych.

Realizacja działań promocyjnych przyczyniła się do zwiększenia frekwencji na wydarzeniach festiwalowych, wzmocnienia wizerunku Łądku-Zdroju jako uzdrowiska łączącego tradycję z kulturą wysoką oraz utrwalenia marki Łądeckiego Lata Baletowego jako stałego i prestiżowego elementu kalendarza kulturalnego regionu.



➤ **Uroczyste podsumowanie działań wspierających gminy Łądek-Zdrój oraz Stronie Śląskie po powodzi z 2024 roku. 09.07.2025 r.**

W dniu 9 lipca 2025 r. w Inkubatorze Przedsiębiorczości przy ul. Kolejowej w Łądku-Zdroju odbyło się uroczyste podsumowanie działań wspierających gminy Łądek-Zdrój oraz Stronie Śląskie po powodzi z 2024 roku.

Urząd Miasta i Gminy Łądek-Zdrój pełnił rolę współorganizatora wydarzenia, zapewniając wsparcie organizacyjne, logistyczne oraz promocyjne. Zakres działań obejmował m.in.:

- koordynację przygotowania miejsca wydarzenia,
- współpracę z partnerami projektu oraz przedstawicielami instytucji zewnętrznych,
- przygotowanie materiałów informacyjnych i promocyjnych,



- obsługę medialną oraz relację z wydarzenia w kanałach informacyjnych Gminy,
- wsparcie organizacyjne w zakresie przebiegu uroczystości i kontaktu z uczestnikami.

Wydarzenie było elementem inicjatywy realizowanej przez Ośrodek Wsparcia Ekonomii Społecznej w Wałbrzychu w ramach projektu „Rozwój ekonomii społecznej w subregionie wałbrzyskim 2023–2026”, we współpracy z lokalnymi samorządami, klubami sportowymi Kryszał (Stronie Śląskie) i Trojan (Łądek-Zdrój) oraz Przedsiębiorstwem Społecznym 7 Niebo z Wałbrzycha.

W okresie od kwietnia do połowy września 2025 r. w ramach projektu zaplanowano:

- ponad 950 godzin zajęć sportowych, korekcyjnych, tanecznych, muzycznych oraz wsparcia psychologicznego,
- ponad 4 500 posiłków dla dzieci i młodzieży,
- 279 pakietów sportowych dla uczestników zajęć.

Podczas uroczystości w Łądku-Zdroju (godz. 10:00) oraz w Stroniu Śląskim (godz. 13:00) dzieci i młodzież otrzymały pakiety sportowe. W wydarzeniu udział wzięli przedstawiciele władz lokalnych, w tym Burmistrz Łądko-Zdroju Tomasz Nowicki, zaproszeni goście reprezentujący instytucje samorządowe i organizacje wspierające rozwój ekonomii społecznej, a także dzieci i młodzież wraz z rodzicami.

Udział w organizacji wydarzenia przyczynił się do wzmocnienia wizerunku Gminy jako aktywnego partnera działań społecznych i projektów wspierających lokalną społeczność w procesie odbudowy i integracji po sytuacji kryzysowej.



### ➤ **współorganizacja XIII Dolnośląskiego Festiwalu Biegów Górskich 18.07.2025 r.**

W 2025 roku Urząd Miasta i Gminy Łądek-Zdrój współorganizował XIII edycję Dolnośląski Festiwal Biegów Górskich – jednego z największych wydarzeń biegowych w Polsce, odbywającego się na terenie Gminy Łądek-Zdrój oraz w okolicznych pasmach górskich.

Celem współorganizacji wydarzenia było wzmocnienie promocji Łądko-Zdroju jako stolicy biegów górskich, zwiększenie ruchu turystycznego w sezonie letnim oraz budowanie wizerunku Gminy jako miejsca aktywnego, przyjaznego sportowi i rekreacji.

W ramach festiwalu funkcjonowała rozbudowana strefa EXPO w części zdrojowej miasta, obejmująca stoiska z profesjonalnym sprzętem górskim, odzieżą sportową, rękodziełem oraz





materiałami promocyjnymi. Istotnym elementem wydarzenia była również strefa gastronomiczna (food trucki), stanowiąca zaplecze dla zawodników, kibiców oraz turystów.

Zakres działań obejmował:

- współpracę organizacyjną z głównym organizatorem festiwalu,
- koordynację komunikacji informacyjnej dotyczącej programu wydarzenia oraz utrudnień komunikacyjnych,
- prowadzenie kampanii promocyjnej w mediach społecznościowych i na stronie internetowej Gminy,
- wsparcie logistyczne w zakresie zagospodarowania przestrzeni miejskiej,
- dokumentację fotograficzną i relację z wydarzenia.

Wydarzenie zgromadziło tysiące zawodników oraz kibiców z kraju i zagranicy, przyczyniając się do znaczącej promocji Gminy Łądek-Zdrój w mediach branżowych i ogólnopolskich oraz do wzmocnienia jej pozycji jako jednego z kluczowych ośrodków biegów górskich w Polsce.

### ➤ **współorganizacja Powiatowego Festiwalu Pstrąga w Łądku-Zdroju 09.08.2025 r.**

W 2025 roku Urzędu Miasta i Gminy Łądek-Zdrój współorganizował **Powiatowy Festiwal Pstrąga**, który po raz pierwszy odbył się na terenie Gminy Łądek-Zdrój – na Stawach Biskupich, w dniu 9 sierpnia 2025 r.

Celem wydarzenia była promocja walorów kulinarnych i turystycznych regionu, wsparcie lokalnych producentów oraz integracja mieszkańców i turystów wokół tradycji związanych z hodowlą i przetwórstwem pstrąga. Wydarzenie stanowiło również element budowania marki lokalnych produktów i turystyki wiejskiej w powiecie kłodzkim.

Program festiwalu obejmował m.in.:

- degustacje potraw z pstrąga oraz pokazy kulinarne,
- konkursy tematyczne, w tym konkurs o tytuł „Zielony Powiat Kłodzki 2025” dla najlepszych gospodarstw agroturystycznych i obiektów turystyki wiejskiej,
- stoiska z rękodziełem i produktami regionalnymi,
- animacje, konkursy i quizy dla dzieci i dorosłych,
- strefę rekreacyjną z atrakcjami dla najmłodszych.

Wydarzenie zostało zrealizowane we współpracy z Powiatem Kłodzkim oraz Centrum Kultury i Rekreacji w Łądku-Zdroju.

Zakres działań obejmował:

- współpracę organizacyjną z partnerami wydarzenia,
- opracowanie materiałów informacyjnych i promocyjnych,
- prowadzenie kampanii informacyjnej w mediach społecznościowych oraz na stronie internetowej Gminy,
- wsparcie komunikacyjne i logistyczne w zakresie organizacji wydarzenia,
- dokumentację fotograficzną i relację z przebiegu festiwalu.

Realizacja wydarzenia przyczyniła się do wzmocnienia wizerunku Łądku-Zdroju jako gminy aktywnie promującej lokalne dziedzictwo kulinarne, wspierającej inicjatywy regionalne oraz oferującej atrakcyjne wydarzenia plenerowe dla mieszkańców i turystów.



➤ **5. Street Art Festival - 22.08.2025 r.**

W 2025 roku Urząd Miasta i Gminy Łądek-Zdrój współorganizował kolejne etapy 5. Street Art Festival – wydarzenia artystycznego realizowanego we współpracy z ArteWeda – Stowarzyszenie Działań Kreatywnych, Centrum Kultury i Rekreacji w Łądku-Zdroju, Towarzystwem Przyjaciół Ziemi Łądeckiej oraz inicjatywą Kultura u Źródeł.

Celem wydarzenia była promocja kultury współczesnej w przestrzeni publicznej, aktywizacja mieszkańców oraz wzbogacenie oferty kulturalnej Kurortu Łądek-Zdrój w sezonie turystycznym. Festiwal stanowił element budowania wizerunku miasta jako miejsca otwartego na sztukę, kreatywność i działania artystyczne w przestrzeni miejskiej.

Jednym z kluczowych punktów programu była plenerowa wystawa malarska Piotra Saula pt. „Stare – nowe. Dialog”, prezentowana na łądeckim rynku przed ratuszem. Ekspozycja obejmowała ponad 20 prac artysty, stanowiących twórcze przekształcenie odnalezionych, często zapomnianych obrazów z minionych dekad. Projekt artystyczny opierał się na idei dialogu pomiędzy dawną a współczesną wrażliwością twórczą, łącząc elementy tradycji z nowoczesnymi formami wyrazu.

Program festiwalu obejmował również koncert towarzyszący wystawie, który uzupełnił artystyczny charakter wydarzenia i przyczynił się do zwiększenia jego atrakcyjności dla mieszkańców oraz turystów.

Zakres działań obejmował:

- współpracę organizacyjną z partnerami wydarzenia,
- przygotowanie i redakcję materiałów informacyjnych oraz promocyjnych,
- prowadzenie kampanii informacyjnej w mediach społecznościowych i na stronie internetowej Gminy,
- wsparcie logistyczne w zakresie organizacji przestrzeni Rynku,
- dokumentację fotograficzną oraz relację z wydarzenia.

Realizacja wydarzenia przyczyniła się do wzmocnienia wizerunku Łądeka-Zdroju jako miasta o bogatej i różnorodnej ofercie kulturalnej, integrującego środowiska artystyczne oraz lokalną społeczność wokół działań twórczych w przestrzeni publicznej.

➤ **współorganizacja wydarzenia sportowego BGM Wyścig Górski Złoty Stok – Łądek-Zdrój 24.08.2025 r.**

W 2025 roku Urząd Miasta i Gminy Łądek-Zdrój współorganizował wydarzenie sportowe pn. **BGM Wyścig Górski Złoty Stok – Łądek-Zdrój**, które odbyło się 24 sierpnia 2025 r.

Celem wydarzenia była promocja Gminy Łądek-Zdrój jako miejsca sprzyjającego organizacji imprez sportowych o zasięgu regionalnym, aktywizacja mieszkańców oraz wzmocnienie atrakcyjności turystycznej obszaru poprzez wykorzystanie walorów krajobrazowych i infrastrukturalnych regionu.

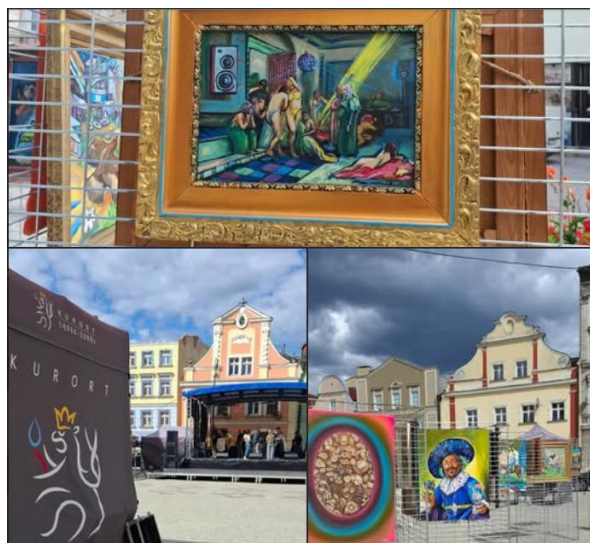



Zawody rozegrano na około 7-kilometrowej trasie prowadzącej ze Złotego Stoku w kierunku Łądka-Zdroju. Wydarzenie zgromadziło zawodników startujących w różnych klasach (m.in. Junior Cup, klasy pojemnościowe, 2WD OPEN, 4x4, H1/H2, diesel) oraz licznych kibiców – mieszkańców i turystów.

Nad bezpieczeństwem uczestników oraz zabezpieczeniem trasy czuwali strażacy z jednostek OSP Łądek-Zdrój, OSP Radochów oraz OSP Trzebieszowice, we współpracy ze służbami porządkowymi i organizatorem zawodów.

Zakres działań obejmował:

- współpracę organizacyjną z partnerami i koordynatorami wydarzenia,
- opracowanie i publikację materiałów informacyjnych (zapowiedzi, harmonogram, zasady zapisów),
- prowadzenie kampanii promocyjnej w mediach społecznościowych i na stronie internetowej Gminy,
- koordynację komunikacji z mieszkańcami w zakresie czasowej organizacji ruchu i zamknięcia trasy,
- dokumentację fotograficzną oraz relację z wydarzenia.

Realizacja wydarzenia przyczyniła się do zwiększenia rozpoznawalności Łądka-Zdroju jako miejsca organizacji wydarzeń sportowych, wzmocnienia współpracy z lokalnymi jednostkami OSP oraz budowania pozytywnego wizerunku Gminy jako aktywnej i otwartej na inicjatywy sportowe i rekreacyjne.



### ➤ **współorganizacja XIX Obchodów Dnia Patrona Miasta Łądka-Zdroju – św. Jerzego 23.08.2025 r.**

W 2025 roku Urząd Miasta i Gminy Łądek-Zdrój współorganizował **XIX Obchody Dnia Patrona Miasta Łądka-Zdroju – św. Jerzego**, które odbyły się w dniach 23–24 sierpnia 2025 r.

Celem wydarzenia było podkreślenie historycznego i duchowego dziedzictwa miasta, integracja mieszkańców oraz promocja Łądka-Zdroju jako miejscowości pielęgnującej swoje tradycje i tożsamość kulturową. Obchody stanowiły istotny element kalendarza wydarzeń miejskich oraz sezonu letniego w uzdrowisku.

Program dwudniowego wydarzenia obejmował koncerty i występy artystyczne, elementy nawiązujące do tradycji i historii miasta, a także działania animacyjne skierowane do mieszkańców i turystów. Wydarzenie stworzyło przestrzeń do wspólnego świętowania oraz budowania lokalnej wspólnoty wokół postaci patrona miasta – św. Jerzego. Zakres działań obejmował:

- współpracę organizacyjną z partnerami wydarzenia i instytucjami lokalnymi,
- przygotowanie materiałów promocyjnych i informacyjnych,
- prowadzenie kampanii informacyjnej w mediach społecznościowych i na stronie internetowej Gminy,





- wsparcie logistyczne w zakresie organizacji przestrzeni wydarzenia,
- dokumentację fotograficzną oraz relację z obchodów.

Realizacja XIX Obchodów Dnia Patrona Miasta przyczyniła się do wzmocnienia tożsamości lokalnej, zwiększenia atrakcyjności turystycznej miasta w sezonie letnim oraz budowania pozytywnego wizerunku Łądek-Zdroju jako miejsca łączącego historię, tradycję i współczesną aktywność kulturalną.

➤ **współorganizacja wydarzenia „Zakończenie Lata dla Dzieci” 30.08.2025 r.**

W 2025 roku Urząd Miasta i Gminy Łądek-Zdrój współorganizował wydarzenie plenerowe „Zakończenie Lata dla Dzieci”, realizowane we współpracy z Hotelem Geovita w Łądku-Zdroju oraz Centrum Kultury i Rekreacji w Łądku-Zdroju.

Celem wydarzenia była integracja lokalnej społeczności, stworzenie bezpiecznej i atrakcyjnej przestrzeni do wspólnego świętowania zakończenia wakacji oraz promocja oferty rodzinnej Gminy Łądek-Zdrój w okresie letnim.

Wydarzenie odbyło się w ogrodzie Hotelu Geovita w godzinach 12:00–16:00 i skierowane było do dzieci oraz ich rodzin. Program obejmował liczne atrakcje animacyjne i rekreacyjne, w tym: strefę dmuchańców, gry wielkoformatowe, warsztaty i animacje prowadzone przez CKiR, warsztaty bębniarskie, pianę party, przejażdżki quadem z udziałem strażaków, brokatowe tatuaże, strefę gastronomiczną (popcorn, wata cukrowa) oraz animację z udziałem postaci bajkowej.

Zakres działań obejmował:

- współpracę organizacyjną z partnerami wydarzenia,
- opracowanie materiałów informacyjnych i promocyjnych,
- prowadzenie kampanii informacyjnej w mediach społecznościowych oraz na stronie internetowej Gminy,
- koordynację komunikacji z mieszkańcami,
- dokumentację fotograficzną i relację z wydarzenia.

Realizacja wydarzenia przyczyniła się do wzmocnienia wizerunku Gminy Łądek-Zdrój jako miejsca przyjaznego rodzinom, aktywnie wspierającego inicjatywy integrujące mieszkańców oraz oferującego atrakcyjne formy spędzania czasu wolnego dla najmłodszych.

➤ **współorganizacja Festiwalu Górskiego im. Andrzeja Zawady - 6-7.09.2025 r.**

W 2025 roku Urząd Miasta i Gminy Łądek-Zdrój współorganizował Festiwal Górski im. Andrzeja Zawady – jedno z najbardziej prestiżowych wydarzeń górskich i podróżniczych w Polsce, odbywające się corocznie w Łądek-Zdrój.

Celem współorganizacji było wzmocnienie pozycji Łądek-Zdroju jako ogólnopolskiego centrum kultury górskiej, promocja walorów turystycznych regionu oraz zwiększenie ruchu turystycznego w sezonie jesiennym. Festiwal stanowi istotny element budowania marki miasta jako miejsca



spotkań środowisk alpinistycznych, podróżniczych i outdoorowych.

Program wydarzenia obejmował prelekcje i spotkania z wybitnymi himalaistami, podróżnikami i sportowcami, projekcje filmów górskich, panele dyskusyjne, warsztaty tematyczne, wydarzenia towarzyszące oraz strefę EXPO z ofertą sprzętu outdoorowego i wydawnictw specjalistycznych.

Zakres działań obejmował:

- współpracę organizacyjną z głównym organizatorem festiwalu i partnerami,
- koordynację działań informacyjnych skierowanych do mieszkańców i turystów,
- przygotowanie oraz publikację materiałów promocyjnych w kanałach komunikacyjnych Gminy,
- wsparcie logistyczne w zakresie wykorzystania przestrzeni miejskiej,
- dokumentację fotograficzną oraz relację medialną z wydarzenia.

Realizacja działań promocyjnych przyczyniła się do utrzymania wysokiej frekwencji festiwalu, zwiększenia rozpoznawalności Łądka-Zdroju w środowisku górskim i turystycznym oraz wzmocnienia wizerunku Gminy jako miejsca o silnej tożsamości związanej z górami i aktywnym stylem życia.

### ➤ „NIEZATAPIALNI – wspólna rocznica po Wielkiej Wodzie” - 14.09.2025 r.

W 2025 roku Urząd Miasta i Gminy Łądek-Zdrój współorganizował wydarzenie rocznicowe pn. „NIEZATAPIALNI – wspólna rocznica po Wielkiej Wodzie”, upamiętniające pierwszą rocznicę powodzi, która we wrześniu 2024 r. dotknęła Gminę Łądek-Zdrój.

Celem wydarzenia było uczczenie solidarności mieszkańców, wolontariuszy, druhow OSP oraz wszystkich służb zaangażowanych w działania ratownicze i pomocowe, a także integracja społeczności lokalnej wokół wspólnych doświadczeń i procesu odbudowy.

Zakres działań obejmował:

- współpracę organizacyjną z jednostkami OSP z terenu Gminy Łądek-Zdrój,
- parafią oraz partnerami wydarzenia CKiR, NGO lokalnymi,
- opracowanie koncepcji komunikacyjnej wydarzenia, w tym hasła przewodniego „NIEZATAPIALNI”, przygotowanie i redakcję materiałów informacyjnych oraz zaproszeń,
- prowadzenie kampanii informacyjnej w mediach społecznościowych i na stronie internetowej Gminy,
- koordynację działań związanych z oprawą uroczystości,
- dokumentację fotograficzną i relację z wydarzenia.

Program obchodów obejmował Mszę Świątą w intencji osób poszkodowanych oraz wszystkich zaangażowanych w niesienie pomocy podczas powodzi, uroczyste odsłonięcie figury stanowiącej symbol wdzięczności wobec wolontariuszy i służb ratowniczych, a także spotkanie integracyjne dla mieszkańców.

Realizacja wydarzenia przyczyniła się do wzmocnienia więzi społecznych, budowania tożsamości lokalnej oraz utrwalenia wizerunku Gminy Łądek-Zdrój jako wspólnoty solidarnej i zaangażowanej, zdolnej do wspólnego działania w sytuacjach kryzysowych.





➤ **„Spotkanie Klasyków w Kurorcie Łądek-Zdrój” - 14.09.2025 r.**

W 2025 roku Urząd Miasta i Gminy Łądek-Zdrój współorganizował wydarzenie plenerowe pn. „Spotkanie Klasyków w Kurorcie Łądek-Zdrój”, które odbyło się 14 września na terenie Rynku oraz ulic miasta.

Celem wydarzenia była promocja Gminy jako atrakcyjnego miejsca spotkań tematycznych i wydarzeń plenerowych, integracja mieszkańców oraz wzbogacenie oferty turystycznej Kurortu poprzez organizację wydarzenia o charakterze motoryzacyjnym, skierowanego zarówno do mieszkańców, jak i turystów.

Zakres działań obejmował:

- współpracę organizacyjną z partnerami i koordynatorami wydarzenia,
- opracowanie koncepcji komunikacyjnej oraz przygotowanie materiałów promocyjnych,
- prowadzenie kampanii informacyjnej w mediach społecznościowych i na stronie internetowej Gminy,
- przygotowanie zapowiedzi wydarzenia oraz relacji fotograficznej,
- wsparcie logistyczne w zakresie organizacji przestrzeni Rynku i koordynacji przejazdu pojazdów ulicami miasta.

Program wydarzenia obejmował prezentację pojazdów zabytkowych i klasycznych na Łądeckim Rynku w godzinach 12:00–14:00, a następnie przejazd ulicami miasta w kierunku stacji PKP Łądek-Zdrój.

Realizacja wydarzenia przyczyniła się do zwiększenia ruchu turystycznego w centrum miasta, wzmocnienia wizerunku Łądka-Zdroju jako miejsca przyjaznego inicjatywom tematycznym oraz budowania pozytywnego klimatu społecznego wokół wydarzeń integrujących różne pokolenia mieszkańców i pasjonatów motoryzacji.



➤ **współorganizacja Górskich Ekstremalnych Zawodów na Orientację GEZNO -8-9.11.2025 r.**

W 2025 roku Urząd Miasta i Gminy Łądek-Zdrój współorganizował wydarzenie sportowe pn. **Górskie Ekstremalne Zawody na Orientację GEZNO**, organizowane przez Małopolski Związek Orientacji Sportowej. Wydarzenie odbyło się w dniach 8–9 listopada 2025 r. na terenie Gminy Łądek-Zdrój, ze startem i metą zlokalizowanymi w Ośrodku Geovita w Łądku-Zdroju.

Zawody zgromadziły 223 zespoły z całej Polski, które rywalizowały na trasach o długości od 10 do 100 km, prowadzących przez najbardziej atrakcyjne krajobrazowo rejony gminy. Wydarzenie, organizowane od





24 lat, stanowi istotny element promocji turystyki aktywnej oraz sportów outdoorowych. Impreza została objęta Honorowym Patronatem Burmistrza Łądka-Zdroju – Tomasza Nowickiego, co podkreśliło jej znaczenie dla promocji sportowej i turystycznej regionu.

Zakres działań obejmował:

- współpracę organizacyjną z głównym organizatorem zawodów,
- koordynację komunikacji informacyjnej skierowanej do mieszkańców i turystów,
- przygotowanie oraz publikację materiałów promocyjnych w kanałach komunikacyjnych Gminy,
- promocję walorów krajobrazowych i turystycznych Gminy Łądek-Zdrój w kontekście wydarzenia,
- dokumentację fotograficzną i relację z przebiegu zawodów.

Realizacja wydarzenia przyczyniła się do wzmocnienia wizerunku Łądka-Zdroju jako miejsca sprzyjającego organizacji wydarzeń sportowych o charakterze ogólnopolskim, promującego aktywny styl życia oraz walory przyrodnicze regionu.

#### ➤ **Kiermasz Bożonarodzeniowy w Łądku-Zdroju**

W 2025 roku Urząd Miasta i Gminy Łądek-Zdrój współorganizował Kiermasz Bożonarodzeniowy, który odbył się 14 grudnia 2025 r. Ze względu na trwający remont Rynku wydarzenie zrealizowano w nowej lokalizacji – na tarasach przed Pijalnią Wód Mineralnych "Wojciech", co pozwoliło zachować jego świąteczny charakter i ciągłość tradycji.

Celem wydarzenia była integracja mieszkańców i gości uzdrowiska, promocja lokalnego rękodzieła oraz wsparcie działań związanych z renowacją zabytkowej, 31-elementowej Szopki Bożonarodzeniowej z 1779 r. autorstwa Michała Ignacego Klahra, znajdującej się w Kościele Parafialnym w Łądku-Zdroju. Kiermasz stanowił także element odbudowy wspólnotowej tożsamości po powodzi z września 2024 r., podkreślając znaczenie dziedzictwa kulturowego i solidarności mieszkańców.

Wydarzenie miało charakter charytatywno-integracyjny. Program obejmował m.in.:

- świąteczne stoiska z lokalnym rękodziełem i produktami regionalnymi,
- koncerty artystów lokalnych i operowych,
- oficjalne życzenia przedstawicieli władz samorządowych i uzdrowiska,
- loterie fantowe i sprzedaż cegiełek na rzecz dalszej renowacji zabytkowych rzeźb,
- atrakcje dla dzieci (spotkanie ze Świętym Mikołajem, zagroda ze zwierzętami, animacje),
- działania artystyczne i edukacyjne nawiązujące do idei pomocy i solidarności.

W wydarzeniu uczestniczyli mieszkańcy, turyści oraz Honorowi Obywatele Łądka-Zdroju, co podkreśliło rangę uroczystości i jej znaczenie dla lokalnej społeczności.

Zakres działań obejmował:

- współpracę organizacyjną z partnerami wydarzenia, parafią oraz instytucjami lokalnymi,
- opracowanie koncepcji komunikacyjnej i materiałów promocyjnych,
- prowadzenie kampanii informacyjnej w mediach społecznościowych oraz na stronie internetowej Gminy,
- koordynację informacji dotyczących zmiany lokalizacji wydarzenia,
- dokumentację fotograficzną i relację z przebiegu kiermaszu.

Realizacja wydarzenia przyczyniła się do wzmocnienia wizerunku Łądka-Zdroju jako miasta pielęgnującego tradycję, aktywnie wspierającego ochronę dziedzictwa kulturowego oraz integrującego społeczność wokół wartości wspólnotowych i świątecznych.



➤ **współorganizacja i wsparcie realizacji programu telewizyjnego „Górna Półka Smaku”**

W 2025 roku Urząd Miasta i Gminy Łądek-Zdrój współorganizował oraz koordynował działania związane z realizacją odcinka programu telewizyjnego „Górna Półka Smaku”, emitowanego na antenie TVP2.

Program, prowadzony przez Marek Krajewski oraz Orson Hejnowicz, realizowany był w formule mobilnej (foodtruck), prezentującej lokalne smaki, historię oraz wyjątkowe miejsca Dolnego Śląska. Jednym z bohaterów trzeciego sezonu został Łądek-Zdrój.

Celem współpracy była promocja Gminy Łądek-Zdrój na antenie ogólnopolskiej telewizji, podkreślenie walorów turystycznych i uzdrowiskowych miasta oraz zaprezentowanie lokalnego dziedzictwa kulinarnego. W programie zaprezentowano m.in. udział przedstawicielek Koła Gospodyń Wiejskich w Trzebieszowicach, które przedstawiły regionalne potrawy, promując lokalną tradycję kulinarną.

Sezon programu realizowany był w regionach dotkniętych powodzią w 2024 roku, co dodatkowo podkreślało aspekt promocyjny i wizerunkowy – ukazując Dolny Śląsk jako obszar atrakcyjny turystycznie, otwarty i gościnny mimo wcześniejszych trudnych doświadczeń.

Zakres działań obejmował:

- koordynację współpracy z producentem programu i ekipą telewizyjną,
- wsparcie logistyczne podczas realizacji nagrań na terenie Gminy,
- wskazanie lokalnych partnerów i miejsc do realizacji materiału,
- działania informacyjne i promocyjne związane z emisją programu,
- promocję odcinka w kanałach komunikacyjnych Gminy.

Emisja programu przyczyniła się do wzmocnienia ogólnopolskiej promocji Łądka-Zdroju, zwiększenia zainteresowania turystów regionem oraz budowania pozytywnego wizerunku Gminy jako miejsca o bogatej ofercie kulinarnej, historycznej i uzdrowiskowej.

➤ **współorganizacja akcji promocyjnej „Polska inspiruje Polskę” – pocztówka z Łądka-Zdroju**

W 2025 roku Urząd Miasta i Gminy Łądek-Zdrój współorganizował ogólnopolską akcję promocyjną „Polska inspiruje Polskę”, realizowaną we współpracy z portalem Onet.

W ramach projektu przygotowana została multimedialna „pocztówka” z Łądek-Zdrój, prezentująca walory turystyczne, uzdrowiskowe i krajobrazowe miasta oraz jego okolic. Materiał ukazywał najważniejsze symbole uzdrowiska, architekturę części zdrojowej, przestrzeń parkową oraz kontekst odbudowy i aktywności społecznej po powodzi z 2024 roku.

Celem udziału w projekcie była ogólnopolska promocja Gminy jako miejsca atrakcyjnego turystycznie, bezpiecznego i gotowego na przyjmowanie gości, a także budowanie pozytywnego wizerunku miasta jako silnej i zintegrowanej wspólnoty.

Zakres działań obejmował:

- koordynację współpracy z partnerem medialnym,
- wskazanie lokalizacji i kluczowych punktów do realizacji materiału,
- wsparcie organizacyjne podczas realizacji nagrań,
- opracowanie i autoryzację treści promocyjnych,
- promocję opublikowanego materiału w kanałach komunikacyjnych Gminy (strona internetowa, media społecznościowe).

Publikacja materiału w ogólnopolskim medium przyczyniła się do zwiększenia zasięgu promocyjnego Łądka-Zdroju, wzmocnienia jego rozpoznawalności oraz budowania narracji

o mieście jako miejscu inspirującym, pięknym i dynamicznie rozwijającym się mimo wcześniejszych wyzwań kryzysowych.



#### ➤ **współorganizacja i promocja infrastruktury rowerowej Singletrack Łądek-Zdrój**

W 2025 roku Urząd Miasta i Gminy Łądek-Zdrój realizował działania związane ze współorganizacją i promocją oferty turystyki rowerowej w oparciu o system tras **Singletrack Łądek-Zdrój**, będący częścią projektu Bike Region Glacensis.

Celem działań było zwiększenie rozpoznawalności Łądka-Zdroju jako ośrodka turystyki aktywnej, promocja infrastruktury rowerowej o zróżnicowanym stopniu trudności oraz zachęcanie mieszkańców i turystów do aktywnego spędzania czasu w przestrzeni przyrodniczej gminy.

Szczególną promocją objęto m.in. Pętlę Trojak – trasę o wysokich walorach krajobrazowych, łączącą walory sportowe z atrakcyjnymi punktami widokowymi. System singletracków stanowi ofertę skierowaną zarówno do rodzin z dziećmi, jak i do zaawansowanych rowerzystów.

Zakres działań obejmował:

- współpracę z partnerami projektu w zakresie promocji tras rowerowych,
- przygotowanie i publikację materiałów informacyjnych oraz promocyjnych w kanałach komunikacyjnych Gminy,





- promocję walorów przyrodniczych i turystycznych Łądka-Zdroju w kontekście turystyki rowerowej,
- wsparcie komunikacyjne wydarzeń i aktywności związanych z infrastrukturą singletrackową.

Działania te przyczyniły się do wzmocnienia wizerunku Łądka-Zdroju jako gminy nowoczesnej, przyjaznej turystyce aktywnej oraz skutecznie wykorzystującej potencjał przyrodniczy Sudetów do rozwoju oferty rekreacyjnej.

#### **Infrastrukturę sportową i rekreacją w gminie tworzą następujące obiekty:**

1. Stadion gminny, nadzorowany przez Klub Sportowy „Trojan” przy ul. Kłodzkiej w Łądku- Zdroju
2. Stadion gminny, nadzorowany przez Ludowy Klub Sportowy „Zamek” we wsi Trzebieszowice
3. Gminne boisko sportowe we wsi Konradów;
4. Gminne boisko sportowe we wsi Radochów;
5. Gminne boisko sportowe we wsi Skrzyńka;
6. Gminne boisko sportowe we wsi Trzebieszowice;
7. Kompleks sportowy „Orlik”, ul. Polna 2 w Łądku-Zdroju;
8. Boisko wielofunkcyjne, ul. Kościelna 31 w Łądku-Zdroju;
9. Szkolna hala sportowa we wsi Trzebieszowice 150;
10. Szkolna hala sportowa, ul. Zamenhofa 2 w Łądku-Zdroju nadzorowana przez OPS Łądek-Zdrój
11. Szkolna hala sportowa, ul. Kościelna 31 w Łądku-Zdroju nadzorowana przez SP1 Łądek-Zdrój
12. Szkolna hala sportowa, ul. Ogrodowa w Łądku-Zdroju nadzorowana przez L.O. Łądek-Zdrój
13. Wyciąg narciarski, ul. Kopernika w Łądku-Zdroju;
14. Szkolny plac zabaw we wsi Trzebieszowice;
15. Gminny plac zabaw, ul. Kłodzka w Łądku-Zdroju;
16. Gminny plac zabaw, ul. Lipowa w Łądku-Zdroju;
17. Strzelnica sportowa, ul. Widok w Łądku-Zdroju;
18. Siłownia zewnętrzna w Parku Zdrojowym Jana Pawła II w Łądku-Zdroju;
19. Siłownia zewnętrzna we wsi Trzebieszowice.
20. Siłownia zewnętrzna we wsi Kąty Bystrzyckie
21. Siłownia zewnętrzna we wsi Stójków
22. Trasy rowerowe typu Single Track – ponad 40 km tras;
23. Boisko do gry w petankę – bulodromy, ul. Zamenhoffa 2, nadzorowane przez Łądecki Klub Petanki;
24. Ekologiczny Park Edukacyjny „Wojtusiowy Park”, ul. Rataja w Łądku-Zdroju

Salę gimnastyczną na terenie Gminy Łądek-Zdrój również ucierpiały podczas wrześniowej powodzi w 2024 roku. Szczególnie duże straty odnotowano w obiektach sportowych przy szkołach, które wymagały kompleksowych prac remontowo-budowlanych.

Szkoła Podstawowa była jednym z najbardziej zniszczonych przez powódź budynków w naszej gminie. Woda zalała szatnie, salę gimnastyczną, kotłownię, świetlicę, boisko z zapleczem sportowym. Pod wodą znalazły się gabinety specjalistów, pokój nauczycielski,



biblioteka z całym księgozbiorem, sekretariat, gabinet dyrekcji, sale lekcyjne, korytarze i toalety. Skala zniszczeń była ogromna ale jeszcze większa była determinacja wielu ludzi, by tę placówkę odbudować. Od września 2024 roku wspólnie burmistrz i pracownicy urzędu, dyrekcja szkoły, rada rodziców, projektanci, inżynierowie, żołnierze, wolontariusze i mieszkańcy krok po kroku przywracamy to miejsce do życia. Odbudowę podzielono na sześć etapów, by dzieci mogły jak najszybciej wrócić do swojej szkoły. Żołnierze 2. Lubelskiej Brygady Obrony Terytorialnej oraz wolontariusze pomagali w pracach rozbiórkowych. Budynek był intensywnie osuszany, a przy odbudowie zastosowano specjalistyczne tynki renowacyjne i oddychające farby. Etap IV obejmował remont sali gimnastycznej. Ta część szkoły przeszła prawdziwą metamorfozę – nowa podłoga sportowa, profesjonalne wyposażenie, nagłośnienie, ekran LED, system oświetlenia i wentylacja sprawiły, że dziś jest to nowoczesna przestrzeń do sportu, apeli i wydarzeń szkolnych.

Znacznych zniszczeń doznała również sala gimnastyczna łądeckiego Liceum Ogólnokształcącego. Powódź uszkodziła posadzkę, podbudowę oraz elementy stolarki. Dzięki zaangażowaniu wielu osób oraz wsparciu żołnierzy 2. Lubelskiej Brygady Obrony Terytorialnej przeprowadzono kompleksowe prace przygotowawcze, obejmujące rozbiórkę istniejącej posadzki, usunięcie namulów spowodziowych oraz zniszczonej zasyпки i polepy, a także przygotowanie terenu pod wykonanie nowej podłogi sportowej. W ramach realizowanych prac wykonano nową izolację i ocieplenie podłogi, co pozwoliło wyeliminować problem wilgoci występujący wcześniej w obiekcie. Wymieniono stolarkę okienną i drzwiową, zamontowano siatki ochronne na oknach oraz wykonano nowoczesną wielowarstwową nawierzchnię sportową spełniającą aktualne normy bezpieczeństwa i komfortu użytkownika. Sala została dostosowana do prowadzenia zajęć dla kilku dyscyplin sportowych – wyznaczono boiska do koszykówki, siatkówki oraz badmintonu. Dzięki przeprowadzonym pracom obiekt odzyskał pełną funkcjonalność i stał się nowoczesną przestrzenią sportową służącą uczniom oraz lokalnej społeczności.

### **Dodatkowe działania w zakresie sportu i rekreacji**

Istotnym elementem rozwoju sportu i rekreacji na terenie Gminy Łądek-Zdrój w 2025 roku była dalsza promocja oraz rozwój infrastruktury rowerowej typu Singletrack. System tras rowerowych stanowi obecnie jedną z najważniejszych atrakcji turystyki aktywnej na terenie gminy oraz całego regionu Sudetów Wschodnich.

Na terenie Gminy Łądek-Zdrój funkcjonuje obecnie ponad 40 km tras typu Singletrack, obejmujących:

- Pętlę Orłowiec,
- Pętlę Zdrój,
- Pętlę Samotnik,
- Pętlę Trojak.

Trasy te tworzą spójny system rowerowy o zróżnicowanym stopniu trudności, dostosowany zarówno do rodzin z dziećmi i początkujących rowerzystów, jak również do bardziej zaawansowanych użytkowników. Rozbudowana infrastruktura rowerowa wpływa nie tylko na wzrost aktywności fizycznej mieszkańców, ale także stanowi ważny element promocji Gminy Łądek-Zdrój jako miejsca atrakcyjnego dla turystyki aktywnej i rekreacyjnej.



W 2025 roku Urząd Miasta i Gminy Łądek-Zdrój realizował działania związane ze współorganizacją oraz promocją oferty turystyki rowerowej w oparciu o system tras Singletrack Łądek-Zdrój, będący częścią projektu Bike Region Glacensis.

Celem prowadzonych działań było:

- zwiększenie rozpoznawalności Łądka-Zdroju jako ośrodka turystyki aktywnej,
  - promocja infrastruktury rowerowej i walorów przyrodniczych gminy,
  - zachęcanie mieszkańców oraz turystów do aktywnego spędzania czasu,
  - rozwój oferty rekreacyjnej opartej na potencjale przyrodniczym regionu.
- Zakres realizowanych działań obejmował w szczególności:
- współpracę z partnerami projektu w zakresie promocji tras rowerowych,
  - przygotowanie i publikację materiałów informacyjnych oraz promocyjnych w kanałach komunikacyjnych Gminy,
  - promocję walorów przyrodniczych i turystycznych Łądka-Zdroju w kontekście turystyki rowerowej,
  - wsparcie komunikacyjne wydarzeń i aktywności związanych z infrastrukturą singletrackową,
  - bieżące informowanie użytkowników o czasowych zamknięciach tras wynikających m.in. z prac leśnych prowadzonych przez Nadleśnictwo Łądek Zdrój.

Szczególną promocją objęto m.in. Pętlę Trojak – trasę o wysokich walorach krajobrazowych, łączącą funkcje sportowe z atrakcyjnymi punktami widokowymi oraz infrastrukturą rekreacyjną. W 2025 roku Gmina podpisała również umowę z Fundacją Singletrack Glacensis na obsługę i nadzór nad częścią infrastruktury rowerowej, w tym platformą widokową na Trojaku oraz utrzymaniem wybranych odcinków tras.

Podjęte działania przyczyniły się do dalszego wzmocnienia wizerunku Gminy Łądek-Zdrój jako nowoczesnej gminy uzdrowiskowej, przyjaznej turystyce aktywnej oraz skutecznie wykorzystującej potencjał przyrodniczy Sudetów do rozwoju oferty sportowo-rekreacyjnej.

### **Stypendia sportowe**

Informacja o stypendiach dla uczniów zawarta jest w punkcie 4.5 Uczniowie i wychowankowie w jednostkach systemu oświaty

Wsparcie przez gminę działań sportowych opisane jest rozdziale 6. Współpraca z organizacjami pozarządowymi.

## **6. Współpraca z organizacjami pozarządowymi i klubami sportowymi**

Zgodnie z art. 5a ust. 3 ustawy z dnia 24 kwietnia 2003 r. o działalności pożytku publicznego i o wolontariacie (Dz.U. z 2025 r., poz. 1338 ze zm.) przedkładam Radzie Miejskiej Łądka-Zdroju sprawozdanie z realizacji Roczno programu współpracy Gminy Łądek-Zdrój z organizacjami pozarządowymi oraz podmiotami wymienionymi w art. 3 ust. 3 ustawy o działalności pożytku publicznego i o wolontariacie za 2025 rok.

–Roczny program współpracy Gminy Łądek-Zdrój z organizacjami pozarządowymi oraz podmiotami wymienionymi w art. 3 ust. 3 ustawy o działalności pożytku publicznego



i o wolontariacie został przyjęty uchwałą Rady Miejskiej Łądeka-Zdroju NR X/51/2024 z dnia 28 listopada 2024 r. w sprawie uchwalenia Programu Współpracy Gminy Łądek-Zdrój z organizacjami pozarządowymi i innymi podmiotami prowadzącymi działalność pożytku publicznego na rzecz mieszkańców Gminy Łądek-Zdrój w roku 2025

Zgodnie z Programem Współpracy, współpraca Gminy Łądek-Zdrój z organizacjami pozarządowymi miała charakter finansowy oraz pozafinansowy.

Cele Programu zostały osiągnięte poprzez budowanie i umacnianie partnerstwa pomiędzy Gminą Łądek-Zdrój a organizacjami pozarządowymi działającymi na rzecz gminy Łądek-Zdrój i jej mieszkańców.

Cele zostały zrealizowane poprzez realizację zadań publicznych. Za priorytetowe zadania publiczne w roku 2025 uznano zadania w zakresie:

- a) kultury, sztuki, ochrony dóbr kultury i dziedzictwa narodowego;
- b) turystyki i krajoznawstwa;
- c) działalności na rzecz dzieci i młodzieży, w tym wypoczynku dzieci i młodzieży;
- d) wspierania i upowszechniania kultury fizycznej;
- e) pomocy społecznej, w tym pomocy rodzinom i osobom w trudnej sytuacji życiowej oraz wyrównywania szans tych rodzin i osób;

Realizując współpracę z organizacjami, w budżecie Gminy Łądek-Zdrój na rok 2025 zaplanowano na dotacje celowe kwotę 421 000 zł.

Zadania wymienione w programie realizowano w formie otwartego konkursu ofert.

Na realizację zadania publicznego w zakresie: działalności na rzecz dzieci i młodzieży, w tym wypoczynku dzieci i młodzieży z terenu Gminy Łądek-Zdrój przeznaczając kwotę 10 000 zł. w odpowiedzi na konkurs wpłynęły 3 oferty.

Na realizację zadania publicznego w zakresie: turystyki i krajoznawstwa przeznaczono kwotę 25 000 zł. W odpowiedzi na konkurs wpłynęło 5 ofert .

Na realizację zadań publicznych w zakresie: kultury, sztuki, ochrony dóbr kultury i dziedzictwa narodowego przeznaczono kwotę 20 000 zł. W odpowiedzi na konkurs wpłynęło 6 ofert.

Na realizację zadania publicznego w zakresie działalność w zakresie wspierania i upowszechniania kultury fizycznej przeznaczono kwotę 3 000zł. W odpowiedzi na konkurs wpłynęła 1 oferta.

Na realizację zadania publicznego działalność na rzecz osób w wieku emerytalnym – prowadzenie Dziennego Domu Senior + w okresie od 1 stycznia 2025 r do 31 grudnia 2025 r przy ulicy Zamenhofa 2 w Łądku-Zdroju przeznaczono kwotę 260 000,00 zł. W odpowiedzi na konkurs wpłynęła 1 oferta.



Poniżej wykaz dotacji udzielonych dla organizacji pozarządowych w roku 2025 r. w kwocie 318 000 zł.

<b>Zadania z zakresu turystyki i krajoznawstwa – przeznaczono kwotę 25 000 zł</b>			
<b>Wnioskodawca</b>	<b>Nazwa projektu</b>	<b>Wnioskowana kwota</b>	<b>Przyznana kwota</b>
Stowarzyszenie Działań Kreatywnych ArteWeda, ul. Zwycięstwa 14, 57-540 Łądek-Zdrój	Nasz region w dobrym wydaniu	6 580,00	3 000,00 zł
Stowarzyszenie Wspieram Arboretum Ul. Kościuszki 18/2, 57-540 Łądek-Zdrój	Wsparcie turystyki i promocji regionu – arboretum w Łądku-Zdroju	15 600,00	7 000,00 zł
Stowarzyszenie Kultura u Źródeł, pl. Staromłyński 5, 57-540 Łądek-Zdrój	Łądek-Zdrój na szlakach kulturowych Ziemi kłodzkiej	5 500,00	5 500,00 zł
Stowarzyszenie Muzeum Łądeckie, pl. Staromłyński 5, 57-540 Łądek-Zdrój	Zabezpieczenie ruin zamku w Karpowie	4 800,00	3 000,00 zł
Oddział Biański PTTK w Łądku-Zdroju, ul. Kościuszki 44, 57-5410 Łądek-Zdrój	Wspólnym szlakiem po atrakcjach Łądku-Zdroju i okolicy	11 700,00	6 500,00 zł
<b>Razem</b>		<b>44 180,00</b>	<b>25 000,00 zł</b>
<b>Zadania z zakresu działalności na rzecz dzieci i młodzieży, w tym wypoczynku dzieci i młodzieży – przeznaczono kwotę 10 000 zł</b>			
Stowarzyszenie Kultura u Źródeł, pl. Staromłyński 5, 57-540 Łądek-Zdrój	Lato z tańcem – warsztaty taneczne dla dzieci i młodzieży z Gminy Łądek-Zdrój podczas 27 MFT im. Olgi Sawickiej w Łądku-Zdroju	7 000,00	5 000,00 zł
Towarzystwo Przyjaciół Ziemi Łądeckiej, Pl. Staromłyński 5, 57-540 Łądek-Zdrój	Artystyczne ulice – kreatywne wakacje	8 000,00	5 000,00 zł
Stowarzyszenie Działań Kreatywnych ArteWeda, ul. Zwycięstwa 14, 57-540 Łądek-Zdrój	Wakacyjne półkolonie dla dzieci i młodzieży z Gminy Łądek-Zdrój	13 000,00	0,00 zł
<b>Razem</b>		<b>28 000,00</b>	<b>10 000,00 zł</b>



<b>Zadania z zakresu kultury, sztuki, ochrony dóbr kultury i dziedzictwa narodowego – przeznaczono kwotę 20 000 zł</b>			
Stowarzyszenie Muzeum Łądeckie, pl. Staromłyński 5 , 57-540 Łądek-Zdrój	IV część „Łądeckich Opowieści”	10 000,00	0,00 zł
Towarzystwo Przyjaciół Ziemi Łądeckiej, Pl. Staromłyński 5, 57-540 Łądek-Zdrój	„Wiła wianki i rzuciła je do Białej...”- łądecka Noc Świętojańska	12 000,00	7 000 zł
Stowarzyszenie Kultura u Źródeł, pl. Staromłyński 5, 57-540 Łądek-Zdrój	Łądeckie Opowieści Teatralne – realizacja tradycyjnego międzypokoleniowego spektaklu świątecznego teatru STĄD w 2025 roku	6 500,00	4 000,00 zł
Stowarzyszenie Działań Kreatywnych ArteWeda, ul. Zwycięstwa 14, 57-540 Łądek-Zdrój	Wakacyjne wydarzenia dla mieszkank i mieszkańców Gminy Łądek-Zdrój	11 100,00	6 000,00 zł
Stowarzyszenie Muzeum Łądeckie, pl. Staromłyński 5 , 57-540 Łądek-Zdrój	Kiermasz Bożonarodzeniowy Grudzień 2025	6 435,00	3 000,00 zł
Stowarzyszenie Muzeum Łądeckie, pl. Staromłyński 5 , 57-540 Łądek-Zdrój	Zachowanie historii dla budowania świadomości i tożsamości – dodruk 3 części „Opowieści Łądeckich”	9 000,00	0,00 zł
<b>Razem</b>		<b>55 035,00</b>	<b>20 000,00 zł</b>
<b>Zadania z zakresu wspierania i upowszechniania kultury fizycznej - przeznaczono kwotę 3 000 zł</b>			
Ludowy Klub Sportowy Zamek Trzebieszowice 150 57-540 Łądek-Zdrój	Turniej piłkarski Piłka pod Kolebą	3 000,00	3 000,00 zł
<b>Razem</b>		<b>3 000,00</b>	<b>3 000,00 zł</b>
<b>Zadania z zakresu pomocy społecznej, w tym pomocy rodzinom i osobom w trudnej sytuacji życiowej oraz wyrównywania szans tych rodzin i osób 260 000,00 zł</b>			
Fundacja Reintegracji i Aktywizacji Społecznej Osób Niepełnosprawnych, 57-409 Ścinawka Dolna	Prowadzenie Dziennego Domu Senior + w okresie od 1 stycznia 2024 r do 31 grudnia 2024 r przy ulicy Zamenhofs 2 w Łądku-Zdroju	260 000,00	260 000,00 zł
<b>Razem</b>		<b>260 000,00</b>	<b>260 000,00 zł</b>



Gmina Łądek-Zdrój zawarła 13 umów na realizację zadań publicznych. Wszystkie wsparte projekty zostały zrealizowane.

Również w roku 2025 w ramach konkursu dla klubów sportowych udzielono dotację w łącznej wysokości 103 000,00 zł na zadania realizowane na terenie Gminy Łądek-Zdrój. Poniżej wykaz dotacji udzielonych dla klubów sportowych w roku 2025.

### **Dotacje dla klubów sportowych w 2025 roku**

Na terenie Gminy Łądek-Zdrój działa sześć klubów sportowych których działania były wspierane zgodnie z Zarządzeniem nr 0050.33.2025 Burmistrza Łądka-Zdroju z dnia 11 lutego 2025 r. w sprawie ogłoszenia naboru wniosków o udzielenie z budżetu Gminy Łądek-Zdrój dotacji na realizację zadań w zakresie rozwoju sportu dla klubów sportowych działających na terenie Gminy Łądek-Zdrój na rok 2025.

Powołana Komisja Konkursowa w dniu 03 marca 2025 r. dokonała sprawdzenia i oceny wniosków pod względem formalnym i merytorycznym oraz zaproponowała podział środków.

Wykaz podmiotów i wysokość przyznanego dofinansowania przedstawia poniższa tabela.

1	Klub Sportowy „TROJAN” ul. Kłodzka 45, 57-540 Łądek-Zdrój	42 000 zł
2	Ludowy Klub Sportowy „Zamek” 57-540 Łądek-Zdrój, Trzebieszowice 150	20 000 zł
3	Uczniowski Klub Sportowy Żereb-ski Academy Kłodzka 50b, 57-540 Łądek-Zdrój	12 000 zł
4	Łądecki Klub Kyokushin Karate ul. Kościuszki 36/16, 57-540 Łądek-Zdrój	18 500zł
5	Łądecki Klub „Petanki” Pl. Staromłyński 5, 57-540 Łądek-Zdrój	3 000 zł
6	Klub Górski Doliny Białej Łądeckiej Pl. Staromłyński 5, 57-540 Łądek-Zdrój	7 500 zł
	<b>Razem</b>	<b>103 000 zł</b>

Gmina Łądek-Zdrój przekazuje otrzymane informacje o możliwości pozyskania dodatkowych środków finansowych organizacjom pozarządowym drogą mailową i telefoniczną.

Współdziałanie z organizacjami pozarządowymi odbywało się na zasadach pomocniczości, suwerenności stron, partnerstwa, efektywności, uczciwej konkurencji i jawności.



## 7. Budżet obywatelski

W 2025 roku Budżet Obywatelski nie był realizowany z uwagi na to, iż w poprzednim roku powodziowym 2024 nie została przyjęta uchwała w sprawie Budżetu Obywatelskiego i nie zostały zaplanowane środki na jego realizację.

Prace, jakie zostały podjęte w 2025 roku, żeby Budżet Obywatelski mógł być realizowany w 2026 roku.

W 2025 roku Radni przyjęli 2 uchwały : Uchwałę Nr XXIII/132/2025 Rady Miejskiej Łądek-Zdroju z dnia 21 sierpnia 2025 r. w sprawie przeprowadzenia na terenie Gminy Łądek-Zdrój konsultacji społecznych w sprawie Budżetu Obywatelskiego jako części budżetu Gminy Łądek-Zdrój na rok 2026 oraz Uchwałę Nr XXV/145/2025 Rady Miejskiej Łądek-Zdroju z dnia 25 września 2025 r. w sprawie zmiany uchwały nr XXIII/132/2025 z dnia 21 sierpnia 2025 r. w sprawie przeprowadzenia na terenie Gminy Łądek-Zdrój konsultacji społecznych w sprawie Budżetu Obywatelskiego jako części budżetu Gminy Łądek-Zdrój na rok 2026 (zwaną w dalszej części „Uchwałą”).

- Na podstawie tych uchwał przeprowadzono konsultacje społeczne.

Do Urzędu Miasta i Gminy Łądek-Zdrój w sumie 8 propozycji projektowych:

- 3 propozycje projektowe zlokalizowane na terenie miasta Łądek-Zdrój i wsi Trzebieszowice;
- 2 propozycje projektowe zlokalizowane na terenie średnich wsi (Radochów, Konradów, Skrzynka).
- 3 propozycje projektowe zlokalizowane na terenie małych wsi (Lutynia, Orłowiec, Wójtówka, Kąty Bystrzyckie, Stójków)

Na listę projektów podlegających konsultacjom zlokalizowanym na terenach wiejskich Gminy Łądek-Zdrój „średnie wsie” zakwalifikowały się dwa projekty o łącznej szacunkowej wartości nie przekraczającej kwoty Budżetu Obywatelskiego przeznaczonej na projekty zlokalizowane na terenach wiejskich Gminy Łądek-Zdrój i według przyjętej uchwały nie przeprowadza się głosowania (zostały przyjęte do realizacji w 2026 roku) w sprawie wyboru do realizacji tych projektów. Są to projekty: „ Sport łączy pokolenia - siłownia na świeżym powietrzu w Radochowie” oraz „Zakup altany rekreacyjnej do miejscowości Skrzynka”.

Drogą elektroniczną lub poprzez wypełnienie karty do głosowania i wrzucenie do urny odbywało się głosowanie na wybrany projekt poddany głosowaniu.

Na czas głosowania nad projektami, udostępniono publicznie komputer z dostępem do Internetu, w celu umożliwienia oddania głosu drogą elektroniczną za pośrednictwem ankiety internetowej.

Oddane głosy na projekty zlokalizowane na terenach miasta Łądek-Zdrój i dużej wsi Trzebieszowice:

- Zakup nożyco- rozpieracza Holmatro PCT50 – 173 głosy
- Figurki lwów jako element trasy spacerowej - 29 głosów
- Siłni w Łądku - siłownia dla młodych - 379 głosów



Oddane głosy na projekty zlokalizowane na terenach wiejskich Gminy Łądek-Zdrój „małe wsie”:

Zagospodarowanie terenu wokół świetlicy w Wójtówce – 112 głosów

Modernizacja Placu Zabaw – Lutynia – 189 głosów

Bezpieczna Wioska Online – Kąty Bystrzyckie 40 głosów

Do realizacji w ramach Budżetu Obywatelskiego w 2026 r. przeszły następujące projekty:

- 1) teren miasta Łądek-Zdrój i dużej wsi Trzebieszowice:
  - a. Zakup nożyco- rozpieracza Holmatro PCT50
  - b. Siłni w Łądku - siłownia dla młodych
- 2) teren wiejski Gminy Łądek-Zdrój „małe wsie”:
  - a. Zagospodarowanie terenu wokół świetlicy w Wójtówce
  - b. Modernizacja Placu Zabaw – Lutynia
- 3) teren wiejski Gminy Łądek-Zdrój „średnie wsie” (*bez głosowania*):
  - a. Sport łączy pokolenia - siłownia na świeżym powietrzu w Radochowie
  - b. Zakup altany rekreacyjnej do miejscowości Skrzynka

## 8. Pomoc społeczna

Głównym celem pomocy społecznej jest umożliwienie osobom i rodzinom przezwyciężenie trudnych sytuacji życiowych, których samodzielnie nie są w stanie pokonać, wykorzystując własne uprawnienia, zasoby i możliwości. Organizując i udzielając pomoc społeczną Ośrodek Pomocy Społecznej w Łądku – Zdroju opiera się na zasadach pomocy społecznej, zgodnie z którymi celem działań Ośrodka jest umożliwienie osobom i rodzinom przezwyciężenie trudnych sytuacji życiowych, których te osoby nie są w stanie pokonać wykorzystując własne uprawnienia, zasoby i możliwości.

Ośrodek dysponuje szeroką gamą różnych form wsparcia opartych na wielu podstawach prawnych. Warto podkreślić, że pomoc niepieniężna kierowana jest do osób z bardzo różnym statusem finansowym, także wobec osób nie mających trudności w zaspokojeniu potrzeb materialnych (np. w przypadku osób doświadczających przemocy w rodzinie).

Działania Ośrodka są zbieżne z lokalną polityką społeczną i zgodne z realizacją celów Strategii Rozwiązywania Problemów Społecznych Gminy Łądek – Zdrój na lata 2021- 2027 podjętych Uchwałą Nr XXXIX/258/2021 Rady Miejskiej Łądku Zdroju z dnia 26 sierpnia 2021 roku. Podstawowym aktem prawnym na podstawie którego funkcjonuje Ośrodek jest ustawa z dnia 12 marca 2004 r. o pomocy społecznej. Ponadto w Ośrodku realizowane są zadania wynikające z innych aktów prawnych, a w szczególności:

- ✓ Ustawy z dnia 2 marca 2020 r. o szczególnych rozwiązaniach związanych z zapobieganiem, przeciwdziałaniem i zwalczaniem COVID-19, innych chorób zakaźnych oraz wywołanych nimi sytuacji kryzysowych,
- ✓ Ustawy z dnia 21 czerwca 2001 roku o dodatkach mieszkaniowych,
- ✓ Ustawy z dnia 10.04.1997 r. Prawo energetyczne,
- ✓ Ustawy z dnia 27 sierpnia 2004 roku o świadczeniach opieki zdrowotnej finansowanych ze środków publicznych ,



- ✓ Ustawy z dnia 13 października 1998 roku o systemie ubezpieczeń społecznych ,
- ✓ Ustawy z dnia 19 sierpnia 1994 roku o ochronie zdrowia psychicznego ,
- ✓ Ustawy z dnia 28 listopada 2003 roku o świadczeniach rodzinnych ,
- ✓ Ustawy z dnia 7 września 2007r. o pomocy osobom uprawnionym do alimentów ,
- ✓ Ustawy z dnia 27 sierpnia 1997 roku o rehabilitacji zawodowej i społecznej oraz zatrudnianiu osób niepełnosprawnych,
- ✓ Ustawy z dnia 29 lipca 2005 roku o przeciwdziałaniu przemocy w rodzinie,
- ✓ Ustawy z dnia 24 kwietnia 2003 roku o działalności pożytku publicznego i o wolontariacie,
- ✓ Ustawy z dnia 13 czerwca 2003 roku o zatrudnieniu socjalnym,
- ✓ Ustawy z dnia 20 kwietnia 2004 roku o promocji zatrudnienia i instytucjach rynku pracy,
- ✓ Ustawy z dnia 27 sierpnia 2009 roku o finansach publicznych,
- ✓ Ustawy z dnia 29 stycznia 2004 roku prawo zamówień publicznych,
- ✓ Ustawy z dnia 17 grudnia 2004r. o odpowiedzialności za naruszenie dyscypliny finansów publicznych,
- ✓ Ustawy z dnia 29 sierpnia 1997 roku o ochronie danych osobowych, RODO,
- ✓ Ustawy z dnia 11 lutego 2016 r. o pomocy państwa w wychowywaniu dzieci,
- ✓ Ustawy z dnia 4 listopada 2016 r. o wsparciu kobiet w ciąży i rodzin „Za życiem
- ✓ Ustawy z dnia 27 kwietnia 2001 r. Prawo ochrony środowiska,
- ✓ Ustawy z dnia 9 czerwca 2011r. o wspieraniu rodziny i systemie pieczy zastępczej,
- ✓ Ustawy z dnia 14 czerwca 1960 r. - Kodeks postępowania administracyjnego,
- ✓ Ustawy z dnia 17 grudnia 2021 r. o dodatku osłonowym,
- ✓ Ustawy z dnia 27 kwietnia 2001 r. Prawo ochrony środowiska,
- ✓ Ustawy z dnia 12 marca 2022 r. o pomocy obywatelom Ukrainy w związku z konfliktem zbrojnym na terytorium tego państwa
- ✓ Ustawy z dnia 15 września 2022 r. o szczególnych rozwiązaniach w zakresie niektórych źródeł ciepła w związku z sytuacją na rynku paliw, i inne,
- ✓ Ustawa z dnia 16 września 2011 r. o szczególnych rozwiązaniach związanych z usuwaniem skutków powodzi
- ✓ Ustawy z dnia 1 października 2024 r. o zmianie ustawy o szczególnych rozwiązaniach związanych z usuwaniem skutków powodzi oraz niektórych innych ustaw,
- ✓ Ustawy z dnia 21 listopada 2024 roku o zmianie ustawy o szczególnych rozwiązaniach związanych z usuwaniem skutków powodzi oraz niektórych innych ustaw.
- ✓ Rozporządzenie Ministra Pracy i Polityki społecznej z dnia 22 lipca 2011r. w sprawie organizowania prac społecznie użytecznych,
- ✓ Rozporządzenie Ministra Polityki Społecznej z dnia 22 września 2005r. w sprawie specjalistycznych usług opiekuńczych,
- ✓ Rozporządzenie Rady Ministrów z dnia 13 września 2011r. w sprawie procedury „Niebieskie Karty” oraz wzorów formularzy „Niebieska Karta”,
- ✓ Rozporządzenie Ministra Spraw Wewnętrznych i Administracji z dnia 31 marca 2011r. w sprawie procedury postępowania przy wykonywaniu czynności odebrania dziecka z rodziny w razie bezpośredniego zagrożenia życia lub zdrowia dziecka w związku z przemocą w rodzinie,
- ✓ zmieniające rozporządzenie w sprawie środowiskowych domów samopomocy,
- ✓ Rozporządzenie Ministra Rodziny, Pracy i Polityki Społecznej z dnia 17 stycznia 2018 r. zmieniające Rozporządzenie Ministra Rodziny, Pracy i Polityki Społecznej z dnia 16 maja 2019 r. rozporządzenie w sprawie domów pomocy społecznej.



Do głównych zadań Ośrodka Pomocy Społecznej w Łądku – Zdroju należy prowadzenie całokształtu spraw w zakresie pomocy społecznej, a w szczególności polegających na:

- tworzeniu warunków organizacyjnych funkcjonowania pomocy społecznej, w tym rozbudowa niezbędnej infrastruktury socjalnej;
- analizie i ocenie zjawisk rodzących zapotrzebowanie na świadczenia pomocy społecznej;
- przyznawanie i wypłacanie przewidzianych ustawami świadczeń;
- pracy socjalnej rozumianej, jako działalności zawodowej skierowanej na pomoc osobom i rodzinom we wzmocnieniu lub odzyskaniu zdolności do funkcjonowania w społeczeństwie oraz tworzenie warunków do życiowego usamodzielnienia osób i rodzin;
- rozwijanie nowych form pomocy społecznej i samopomocy w ramach zidentyfikowanych potrzeb;
- pobudzanie aktywności społecznej w zaspokajaniu niezbędnych potrzeb życiowych osób i rodzin.

Pomoc finansowa kierowana jest do rodzin szczególnego ryzyka zgodnie z założeniami polityki społecznej. Każde świadczenie przyznawane jest decyzją administracyjną. Miesięczna wysokość dochodu jest ustalona na zasadach określonych w art. 8 ust 3-13 ustawy z dnia 12 marca 2004 r. o pomocy społecznej. Kryterium dochodowe uprawniające do korzystania ze świadczeń pomocy społecznej wynosi:

- dla osoby samotnie gospodarującej - 1010,00 zł,
- dla osoby w rodzinie - w wysokości – 823,00 zł,
- 200% kryterium dochodowe w ramach Programu pomoc państwa w dożywianiu, tj. 2020,00 zł i 1646,00 zł.

Kwoty podstawowych świadczeń z opieki społecznej:

- zasiłek stały – maksymalna wysokość dla osoby samotnej -1229,00;
- zasiłek stały - minimalna wysokość - 100,00;

Inne świadczenia:

- podstawę pomocy pieniężnej na usamodzielnienie, kontynuowanie nauki i pomocy na zagospodarowanie w formie rzeczowej – 2066,00 zł;
- minimalna kwota świadczenia pieniężnego na utrzymanie i pokrycie wydatków związanych z nauką języka polskiego dla cudzoziemców, którzy uzyskali w Rzeczypospolitej Polskiej status uchodźcy lub ochronę uzupełniającą – 950,00 zł;
- maksymalna kwota świadczenia pieniężnego na utrzymanie i pokrycie wydatków związanych z nauką języka polskiego dla cudzoziemców, którzy uzyskali w Rzeczypospolitej Polskiej status uchodźcy lub ochronę uzupełniającą – 1679,00 zł;
- wartość dochodu miesięcznego z 1 ha przeliczeniowego – 459,00 zł.

## **ŚWIADCZENIA PIENIĘŻNE Z POMOCY SPOŁECZNEJ**

Ośrodek Pomocy Społecznej w Łądku-Zdroju udzielił pomocy finansowej i przyznał świadczenia w ramach zadań własnych i zadań zleconych (bez względu na rodzaj, formę, liczbę i źródło finansowania) 111 rodzinom ( 176 osób w rodzinach), na kwotę **778 678 zł**.



## Powody przyznania pomocy 2025 rok

Powód trudnej sytuacji życiowej	Liczba rodzin
Ubóstwo	30
bezrobocie	41
długotrwała lub ciężka choroba	40
niepełnosprawność	47
bezzadność w sprawach opiekuńczo-wychowawczych - rodzina wielodzietna	7
potrzeba ochrony macierzyństwa	4
alkoholizm	3
bezdomy	12
trudności w przystosowaniu do życia po zwolnieniu z zakładu karnego	1
zdarzenie losowe	16
przemoc domowa	0

**Do najczęściej udzielanych świadczeń pieniężnych należą:****Zasiłki okresowe.**

Zasiłek okresowy to świadczenie przysługujące w szczególności ze względu na długotrwałą chorobę, niepełnosprawność, bezrobocie, możliwość utrzymania lub nabycia uprawnień do świadczeń z innych systemów zabezpieczenia społecznego. Przyznawany jest osobom i rodzinom, których dochód jest niższy od kryterium dochodowego.

Ogółem pomoc w postaci zasiłku okresowego otrzymało **48 rodzin**, liczba osób w rodzinach - 86, (liczba świadczeń- 453) - na kwotę **114 250 zł.**, w tym:

- z powodu bezrobocia – **29 rodzin**, - na kwotę **74 262 zł.**
- z powodu długotrwałej choroby- **5 rodzin**, (liczba świadczeń- 3) - na kwotę **8 095zł.**
- z powodu niepełnosprawności- 4 rodziny, (liczba świadczeń-20) - na kwotę **10 059 zł.**
- możliwości utrzymania lub nabycia uprawnień do świadczeń z innych systemów zabezpieczenia społecznego – **2 rodziny**, (liczba świadczeń-3) - na kwotę **1 515 zł.**
- z innych powodów – 14 rodzin, (liczba świadczeń-40) - na kwotę **20 317 zł.**

**Zasiłki stałe.**

Zasiłek stały – jest to świadczenie przysługujące na podstawie art. 37 ustawy o pomocy społecznej osobom samotnie gospodarującym, niezdolnym do pracy z powodu wieku oraz osobom pozostającym w rodzinach niezdolnym do pracy z powodu wieku lub całkowicie niezdolnym do pracy spełniającym kryterium dochodowe.

Pomoc w postaci zasiłku stałego przyznano 34 osobom, liczba osób w rodzinie – 36, liczba świadczeń 331, kwota ogółem **396 751 zł.**

**Zasiłki celowe i w naturze.**

Z tej formy pomocy skorzystało **31 rodzin**, liczba osób w rodzinach – 55, liczba świadczeń 55, na kwotę **54 065 zł**, w tym:

**7 rodzin**, liczba osób w rodzinach – 9, liczba świadczeń 8, otrzymało specjalne zasiłki celowe – na kwotę **3 273 zł**.

**Program Rządowy „Pomoc Państwa w Zakresie Dożywiania”.**

Rzeczywista liczba osób objętych programem – 83 osoby, w tym:

- dzieci, których rodzice otrzymały zasiłek celowy na posiłek – 17 uczniów
- dzieci korzystające z posiłku w szkole – 37 uczniów
- osoby dorosłe korzystające z gorącego posiłku – 16
- osoby dorosłe korzystające z zasiłku celowego na posiłek – 13.

**Zasiłki celowe z tytułu klęski żywiołowej**

W 2025 roku przyznano i wypłacono zasiłki z tytułu powodzi we wrześniu 2024 roku:

- X zasiłki powodziowe do 2 tysięcy złotych - 92 000zł dla 46 rodzin;
- X zasiłki na pokrycie kosztów energii do 1 tysiąca złotych -117 000zł dla 117 rodzin;
- X zasiłki celowe do 8 tysięcy złotych - 744 000 zł dla 93 rodzin.
- X zasiłki celowe na odbudowę budynku gospodarczego do 100 tysięcy złotych -3 001 318zł - dla 91 rodzin;

X zasiłki celowe na odbudowę budynku mieszkalnego **do 200 tysięcy złotych -10 214 506zł** dla 197 rodzin.

Reasumując powódź we wrześniu 2024 roku, ogółem:

- 1) Liczba gospodarstw domowych na całym obszarze, które ucierpiały w wyniku powodzi - 2057.
- 2) Liczba gospodarstw domowych dotkniętych szkodami powodziowymi – 1091
  - w tym - 546 szkody w budynkach /lokalach mieszkalnych,
  - w tym - 210 szkody w budynkach gospodarczych.
- 3) Dotacje rządowe (kwota na gospodarstwo domowe):
  - zasiłki celowe – 2 000,-zł - 2057 rodzin - 4 114 000 zł
  - zasiłki celowe – 8 000,-zł - 1091 rodzin – 8 728 000 zł
  - zasiłki energetyczne - 1 000,-zł - 1358 rodzin - 1 358 000 zł
  - zasiłki na remont, odbudowę bud/lokalu mieszkalnych do 200 000 zł - 544 rodziny – ogółem **49 924 757 zł**,
  - zasiłki na remont, odbudowę bud. gospodarczych do 100 000 zł - 210 rodzin - ogółem **9 452 343 zł**.



## **ŚWIADCZENIA NIEPIENIĘŻNE REALIZOWANE NA PODSTAWIE USTAWY O POMOCY SPOŁECZNEJ**

### **Praca socjalna**

Praca socjalna świadczona jest bez względu na posiadany dochód. W 2025 roku pracą socjalną objętych zostało 291 rodzin ( liczba osób w rodzinach - 490).

W ramach systemu pomocy społecznej wydanych zostało 1067 decyzji administracyjnych, kończących postępowania w sprawach dotyczących różnego rodzaju świadczeń, do których stosuje się przewidzianą w ustawie o pomocy społecznej procedurę. Przyjęto 572 wnioski o pomoc, sporządzono 602 wywiady środowiskowe, sporządzono 273 listy wypłat, rozliczono 289 dokumentów, sporządzono 1 kontrakt socjalny.

Świadczenia przyznane w ramach zadań zleconych i zadań własnych, bez względu na ich rodzaj, formę, liczbę oraz źródło finansowania

- 129 rodzin, w tym:

świadczenia pieniężne - 88 rodzin,

świadczenia niepieniężne - 62 rodzin;

świadczenia przyznane w ramach zadań własnych, bez względu na ich rodzaj, formę, liczbę oraz źródło finansowania

- 126 rodzin.

### **Usługi opiekuńcze**

Z usług opiekuńczych skorzystało ogółem 15 osób, liczba świadczeń 1171, **kwota 34 740 zł.**

### **Specjalistyczne usługi opiekuńcze dla osób z zaburzeniami psychicznymi.**

Ze specjalistycznych usług opiekuńczych jw. skorzystały 3 osoby , w tym 1 dziecko, liczba świadczeń – 3 023, ogółem na kwotę - **267 260 zł.**

### **Pobyt w schronisku.**

Opłacono pobyt w schronisku dla 3 osób, liczba świadczeń – 23 , w kwocie **67 968 zł.**

### **Domy Pomocy Społecznej.**

W 2025 roku w domach pomocy społecznej przebywało 9 mieszkańców Gminy Łądek-Zdrój. łączny koszt poniesiony przez Gminę wynosił **487 698 zł.**

### **Składki na ubezpieczenie zdrowotne.**

Opłacane były za osoby pobierające świadczenia z pomocy społecznej – zasiłek stały oraz za osoby uczestniczące w zajęciach w Centrum Integracji Społecznej i wyniosły ogółem 48 768 zł

### **Prawo do świadczeń opieki zdrowotnej finansowanej z budżetu państwa.**

Prawo do bezpłatnych świadczeń opieki zdrowotnej finansowanej z budżetu państwa: z tej formy pomocy skorzystało ogółem 6 osób, wydano 8 decyzji.

Współpraca z Centrum Integracji Społecznej.

W ramach pracy socjalnej skierowano ogółem 19 osób, w tym:

- do Centrum Integracji Społecznej w Łądku – Zdroju -7 osób;
- do Centrum Integracji Społecznej w Krosnowicach – 9 osób;
- do Centrum Integracji Społecznej w Bystrzycy Kłodzkiej – 3 osoby.

**DODATKI MIESZKANIOWE I ENERGETYCZNE**

W 2025 roku wydatkowano ogółem **210 684,14 zł** na dodatki mieszkaniowe.  
 Wydano 136 decyzji przyznających prawo do dodatku mieszkaniowego ( 68 rodzin) ;  
 Wydano 8 decyzji odmawiających prawo do dodatku mieszkaniowego, w tym:  
 1 decyzja odmowna – z powodu przekroczenia dopuszczalnej powierzchni użytkowej,  
 3 decyzje wygaszające prawo do dodatku mieszkaniowego – zgon.  
 O przyznanie dodatków energetycznych w roku 2025 nie wpłynął żaden wniosek.

**POMOC MATERIALNA DLA UCZNIÓW O CHARAKTERZE SOCJALNYM**

Rok szkolny 2024/2025		Dane za 2024/2025 Zasiłki szkolne	
Liczba wniosków o stypendium	Liczba przyznanych stypendium	Liczba wniosków	Liczba przyznanych zasiłków
8	8	0	0

**ZADANIA ZREALIZOWANE W ZAKRESIE USTAW:**

**O ŚWIADCZENIACH RODZINNYCH, O USTALENIU I WYPŁACIE ZASIŁKÓW DLA OPIEKUNÓW,  
 O POMOCY OSOBOM UPRAWNIONYM DO ALIMENTÓW, O POMOCY PAŃSTWA W  
 WYCHOWYWANIU DZIECI, „ZA ŻYCIEM”, O KARCIE DUŻEJ RODZINY**

**W okresie od 01 stycznia 2025 roku do 31 grudnia 2025 roku wydano decyzji:**

**a) 8 decyzji odmownych:**

- ✓ 6 decyzji odmawiających przyznania zasiłku rodzinnego wraz z dodatkami
- ✓ 1 decyzję odmawiającą przyznania świadczenia rodzicielskiego,
- ✓ 1 decyzja odmawiające przyznania jednorazowej zapomogi z tytułu urodzenia dziecka,

**b) 282 decyzji i informacji przyznających świadczenie:**

- ✓ 56 decyzji przyznających zasiłek rodzinny wraz z dodatkami do zasiłku
- ✓ 69 decyzje przyznające zasiłek pielęgnacyjny,
- ✓ 12 decyzje przyznających świadczenie pielęgnacyjne
- ✓ 2 decyzji przyznające jednorazową zapomogę z tytułu urodzenia dziecka,
- ✓ 4 decyzji przyznających świadczenie rodzicielskie,
- ✓ 2 decyzje przyznające świadczenia za życiem
- ✓ 11 decyzji zmieniające świadczenie rodzinne,
- ✓ 24 decyzji przyznających pomoc materialną o charakterze socjalnym,.
- ✓ 45 decyzji przyznających świadczenie z funduszu alimentacyjnego,
- ✓ 2 decyzji zmieniających świadczenia z funduszu alimentacyjnego,
- ✓ 55 zaświadczeń do „Czystego Powietrza”

**c) 6 decyzji wygaszających i uchylających :**

- ✓ 6 decyzje wygaszających zasiłek pielęgnacyjny,

**d) 145 Postępowanie wobec dłużników alimentacyjnych**

- ✓ 2 poinformowanie urzędu pracy o aktywizacji dłużnika,
- ✓ 27 wniosek do organu właściwego dłużnika o podjęciu działań wobec dłużnika alimentacyjnego,
- ✓ 41 wniosek o przeprowadzenie wywiadu alimentacyjnego oraz odebranie oświadczenia majątkowego od dłużnika alimentacyjnego;
- ✓ 5 przekazanie komornikowi informacji w sprawie dłużnika alimentacyjnego;
- ✓ 49 przekazanie informacji dłużnikowi o przyznaniu świadczenia z funduszu alimentacyjnego wierzycielowi;
- ✓ 6 wszczęcie postępowania w sprawie uznania dłużnika za uchylającego się od zobowiązań alimentacyjnych;
- ✓ 2 decyzja uznająca dłużnika za uchylającego się od zobowiązań alimentacyjnych;
- ✓ 13 dłużników zgłoszonych do prokuratury o ściganie za przestępstwo nie alimentacji.

**KARTA DUŻEJ RODZINY**

W 2025 roku wpłynęło 11 wniosków o wydanie Kart Dużej Rodziny, wydano 8 kart. Ogółem na dzień 31.12.2025 roku Kartę Dużej Rodziny w Gminie Łądek – Zdrój posiada 701 osób.



AWERS



REWERS

**DODATKI GAZOWE**

Dodatki z tytułu refundacji kwoty podatku VAT wynikającej z faktury dokumentującej dostarczanie paliw gazowych wraz z kosztami obsługi – **659,12 zł**.

**POMOC DLA OBYWATELI UKRAINY**

Na zasiłki stałe wydano **122 506,08** złotych, na zasiłki okresowe **25 421,26** złotych, na składki zdrowotne od zasiłków stałych i osób uczestniczących w zajęciach Centrum Integracji społecznej wydano **13 127,08** złotych, na sprawienie pogrzebu wydano **4 000,00** złotych.

**PROGRAM - CZYSTE POWIETRZE**

W 2025 roku wydano 55 zaświadczeń do programu „Czyste powietrze”.



## **PROGRAM - OPIEKA WYTCHEMIENIOWA**

Program OW jest kierowany do członków rodzin lub opiekunów, którzy wymagają wsparcia w postaci doraźnej, czasowej przerwy w sprawowaniu bezpośredniej opieki nad dziećmi z orzeczeniem o niepełnosprawności, a także nad osobami posiadającymi orzeczenie o znacznym stopniu niepełnosprawności.

Ośrodek Pomocy Społecznej w Łądku-Zdroju realizował usługę w formie świadczenia usługi opieki wytchnieniowej w formie pobytu dziennego dla 4 osób z niepełnosprawnością, w tym:

- osoba do 16 r. ż.;
- osoby w wieku od 26 do 40 lat.

Całkowity koszt usług opieki wytchnieniowej w formie pobytu dziennego świadczonych w miejscu zamieszkania osoby niepełnosprawnej wyniósł 20 480 zł .

## **PROGRAM - „Asystent osobisty osoby z niepełnosprawnością” – edycja 2025 (AOOzN)**

Tą formą pomocy objęto 19 osób w tym:

- 16 osób z orzeczeniem o znacznym stopniu niepełnosprawności;
- 2 osoby z orzeczeniem o umiarkowanym stopniu niepełnosprawności;
- 2 dzieci w wieku do ukończenia 16 r. ż.

Powyższe usługi asystenckie wykonywało 11 asystentów osób niepełnosprawnych, w tym:

- 5 asystentów osób niepełnosprawnych wykonujących usługę asystencji osobistej dla 1 osoby z niepełnosprawnością;
- 6 asystentów osób niepełnosprawnych wykonujących usługę asystencji osobistej dla więcej niż 1 osoby z niepełnosprawnością.
- Ogółem liczba usług wykonanej asystencji osobistej wynosiła - 7593 godzin, w tym:
- 6 817 godzin dla osób z orzeczeniem o znacznym stopniu niepełnosprawności;
- 586 godzin dla osób z orzeczeniem o umiarkowanym stopniu niepełnosprawności;
- 190 godzin dzieci w wieku do ukończenia 16 r. ż.

Ogółem koszt wynagrodzenia asystentów za wykonywaną usługę asystencji osobistej w złotych wyniósł 365 308.

## **Program Fundusze Europejskie na Pomoc Żywnościową 2021-2027**

Program realizowany w 2025 roku, przy współpracy Ośrodka Pomocy Społecznej z przez Parafię Rzymsko-Katolicką Narodzenia Najświętszej Maryi Panny w Łądku-Zdroju zgodnie z umową OPS -u podpisaną z CARITAS Diecezji Świdnickiej. Dystrybucja artykułów spożywczych do osób potrzebujących.

**Cel programu:** przeciwdziałanie deprivacji materialnej przez udzielanie pomocy żywnościowej osobom najbardziej potrzebującym oraz zapewnianie środków towarzyszących, wspierających ich włączenie społeczne.

### **Zadania i działania realizowane w programie:**

1. **Organizacja i koordynacja sieci dystrybucji pomocy żywnościowej** składającej się z organizacji partnerskich regionalnych i lokalnych;



2. **Racjonalne zagospodarowanie artykułów spożywczych** otrzymanych z OPR oraz z innych źródeł, na potrzeby udzielania pomocy żywnościowej osobom najbardziej potrzebującym;
3. **Przekazanie artykułów spożywczych osobom potrzebującym** (ubogim, rodzinom wielodzietnym, osobom w kryzysie bezdomności, migrantom – zgodnie z art. 7 Ustawy i pomocy społecznej), zakwalifikowanym do otrzymania pomocy żywnościowej przez Ośrodek Pomocy Społecznej
4. **Prowadzenie działań w ramach środków towarzyszących** wśród osób najbardziej potrzebujących, zakwalifikowanych do objęcia pomocą żywnościową, mających na celu włączenie społeczne;
5. **Przeciwdziałanie marnowaniu żywności** poprzez udostępnienie osobom zakwalifikowanym do otrzymania pomocy żywnościowej zgodnie z zasadami Programu dodatkowej żywności pochodzącej z darowizn.

Pomoc uzyskało 215 osób najbardziej potrzebujących, które otrzymały skierowanie z Ośrodka Pomocy Społecznej.

### **Współpraca z organizacjami, innymi instytucjami i podmiotami**

Pracownicy Ośrodka Pomocy Społecznej w Łądku – Zdroju w toku codziennych działań podejmują współpracę z następującymi organizacjami pozarządowymi, instytucjami i podmiotami:

- Powiatowym Centrum Pomocy Rodzinie – w zakresie poradnictwa rodzinnego, interwencji kryzysowych, kierowania osób na Zespół ds. Orzekania o Niepełnosprawności, itp.
- Powiatowym Urzędem Pracy – w celu rozwijania aktywnej polityki rynku pracy, przeciwdziałania i zapobiegania bezrobociu, w kierunku odzyskania zdolności funkcjonowania w środowisku, osób długotrwale bezrobotnych, zagrożonych wykluczeniem społecznym. Ponadto systematycznie prowadzona jest współpraca polegająca na wymianie opinii, informacji, doświadczeń między pracownikami Ośrodka, a pracownikami Urzędu celem wypracowania wspólnych działań na rzecz aktywizowania osób bezrobotnych.
- Komisariatem Policji i Strażą Miejską w sytuacjach kryzysowych, zwłaszcza w przypadkach interwencji dot. stosowania przemocy w rodzinie, osób chorych psychicznie, bezdomnych, demoralizacji nieletnich oraz w zakresie zabezpieczenia osób chorych i starszych przed skutkami zimy, w pracy z klientami tzw. „trudnymi” współpraca z policjantami dzielnicowymi, a także korzystamy z asysty w sytuacjach zagrożenia w czasie wykonywania czynności służbowych.
- Sądem Rejonowym – w zakresie wydania zarządzeń odnośnie władzy rodzicielskiej w środowiskach wskazujących na zaniedbywania dzieci, kierowanie osób na leczenie psychiatryczne bez zgody uczestnika oraz kierowania do domów pomocy społecznej bez zgody uczestnika w sytuacjach zagrożenia życia i zdrowia osoby lub środowiska, natomiast w przypadku rodzin patologicznych objętych nadzorem kuratorskim współpracujemy z kuratorami sądowymi i społecznymi itp.
- Prokuraturą Rejonową – składanie wniosków o wszczęcie postępowania w przypadku zgłoszenia przemocy w rodzinie, podejrzenia o wykorzystywanie seksualne,



zaniedbywanie lub innych spraw naszych klientów wymagających rozpoznania wychodzącego poza zakres kompetencji pracownika socjalnego.

- Ochroną zdrowia – w sprawie o wydawanie zaświadczeń o stanie zdrowia klientów, wypełniania dokumentów dla osób ubiegających się o skierowanie do domów pomocy społecznej lub zakładów opiekuńczo-leczniczych, itp.
- Szkołami – współdziałanie pracowników socjalnych z pedagogami szkolnymi w zakresie udzielania pomocy dzieciom i ich rodzinom, a także z dyrektorami szkół w sprawie dożywiania uczniów w czasie trwania roku szkolnego oraz ferii zimowych i kolonii letnich.
- Komisją ds. Rozwiązywania Problemów Alkoholowych przy Urzędzie Miasta i Gminy w Łądku-Zdroju – kierowanie osób uzależnionych od alkoholu na leczenie odwykowe.
- Poradnią Psychologiczno-Pedagogiczną – w zakresie pomocy pedagogicznej i psychologicznej dzieciom z problemami w nauce i zachowaniu.
- Centrum Integracji Społecznej - w zakresie aktywizacji osób wykluczonych społecznie
- Środowiskowym Domem Samopomocy- w zakresie wsparcia osób z zaburzeniami psychicznymi i niepełnosprawnych intelektualnie.
- z organizacjami pozarządowymi – w zakresie prowadzonej wypożyczalni sprzętu rehabilitacyjnego do pielęgnacji chorych.

## 9. Pomoc publiczna i opłata uzdrowiskowa

### 9.1. Pomoc publiczna

Pomoc publiczna dla przedsiębiorców polega w szczególności na odroczeniu terminu płatności podatku lub rozłożeniu jego płatności na raty, umorzeniu zaległości podatkowych w całości lub w części.

W związku z powyższym w roku 2025 wydano przedsiębiorcom decyzje przyznające pomoc publiczną w następującym zakresie:

- Przesunięcia terminu płatności zaległości podatkowych wraz z odsetkami oraz rozłożenia na raty zaległości podatkowych wraz z odsetkami na łączną kwotę 368 600,92 zł
- Umorzenia zaległości podatkowych wraz z odsetkami na łączną kwotę 250 994,20 zł

W ramach ustawy o postępowaniu w sprawach dotyczących pomocy publicznej Burmistrz Łądeka-Zdroju udzielił pomocy de minimis:

- w formie umorzenia zaległości podatkowych wraz z odsetkami oraz opłaty prolongacyjnej – 19 przedsiębiorcom;
- w formie przesunięcia terminu płatności zaległości podatkowych wraz z odsetkami oraz rozłożenia na raty zaległości podatkowych wraz z odsetkami – 3 przedsiębiorcom.

Uzasadnieniem udzielenia przedmiotowych zwolnień i ulg poszczególnym podmiotom było spełnienie przesłanek zawartych w art. 67a § 1 oraz 67b § 1 i 2 Ordynacji podatkowej, zgodnie z którymi organ podatkowy na wniosek podatnika może udzielić ulgi w spłacie zobowiązań podatkowych z uwagi na ważny interes podatnika lub interes publiczny. O przesłance „ważnego interesu” można mówić w przypadku znacznego obniżenia zdolności płatniczych podatnika, spowodowanych zdarzeniem losowym, którego nie mógł przewidzieć lub któremu nie mógł zapobiec. Natomiast pod pojęciem „interesu publicznego” należy rozumieć pewną potrzebę (dobro), której zaspokojenie powinno służyć zbiorowości lokalnej



lub całemu społeczeństwu. Przez interes publiczny rozumie się również dyrektywę postępowania nakazującą mieć na uwadze respektowanie wartości wspólnych dla całego społeczeństwa, takich jak sprawiedliwość, bezpieczeństwo, zaufanie obywateli do organów państwa, sprawność działania aparatu państwowego itp. Interes publiczny to również sytuacja, w której organ podatkowy rozpatrując wnioski o ulgi podatkowe musi rozważyć, by nie doprowadzić do całkowitej rezygnacji z należnych wpływów budżetowych oraz uwzględnić konieczność ochrony interesów innych podatników w ramach równości obowiązków podatkowych, czym tut. organ podatkowy uzasadniał przedmiotowe decyzje w sprawie rozłożeń na raty zaległości podatkowych czy odroczeń terminów płatności. Po przeanalizowaniu akt sprawy i przedstawianej w załączonych dokumentacjach sytuacji stron, tut. organ podatkowy oceniał, czy w sprawach zostały spełnione wskazane wcześniej przesłanki, gdyż rozłożenie na raty zaległych kwot dawało stronom możliwość spłaty zaległości bez zbytniego obciążania finansowego, natomiast Gmina w określonym czasie odzyskuje należny jej podatek, tym samym zostaje zachowany interes publiczny. Decyzje organu podatkowego stanowią decyzje uznaniowe, które są ograniczone kierunkowymi dyrektywami wyboru, jakimi są określone powyższe zwroty. Organ podatkowy zatem po zebraniu i przeanalizowaniu dowodów gromadzonych w trakcie postępowań brał pod uwagę czy w poszczególnych sprawach były spełnione przesłanki ważnego interesu podatnika jak również interesu publicznego i na tej podstawie wydawał decyzje podatkowe w sprawie przyznanych ulg. Jednocześnie zgodnie z Ustawą z dnia 30 kwietnia 2004 r. o postępowaniu w sprawach dotyczących pomocy publicznej (t.j. Dz. U z 2026 r. poz. 500 ze zm.) oraz Rozporządzenia Rady Ministrów z dnia 11 sierpnia 2004 r. w sprawie szczegółowego sposobu obliczania wartości pomocy publicznej udzielanej w różnych formach (t.j. Dz. U. z 2018 r. poz. 461) oraz Rozporządzenia Komisji (UE) nr 2023/2831 z dnia 13 grudnia 2023 r. w sprawie stosowania art. 107 i 108 Traktatu o funkcjonowaniu Unii Europejskiej do pomocy de minimis wyliczano kwotę ulgi w tym zakresie – tzw. EDB, czyli wartość pomocy brutto – tj. rzeczywistą wartość otrzymanej pomocy.

Pomoc publiczna w rolnictwie udzielona z tytułu zwrotu podatku akcyzowego zawartego w cenie oleju napędowego wykorzystywanego do produkcji rolnej dla producentów rolnych posiadających gospodarstwo rolne na terenie Gminy Łądek-Zdrój w 2025 r. została udzielona na łączną kwotę 225.398,32 zł (161 szt. wniosków).

## 9.2. Opłata uzdrowiskowa

Łądek-Zdrój będąc uzdrowiskiem z kilkusetletnią tradycją ma jednoznacznie potwierdzone m.in. właściwości lecznicze klimatu. Nadawanie miejscowościom statusu uzdrowiska regulują szczegółowo przepisy ustawy o lecznictwie uzdrowiskowym, uzdrowiskach i obszarach ochrony uzdrowiskowej oraz o gminach uzdrowiskowych (Dz.U. 2025 poz. 1135 ze zm.) i Rozporządzenie Ministra Zdrowia w sprawie zakresu badań niezbędnych do ustalenia właściwości leczniczych naturalnych surowców leczniczych i właściwości leczniczych klimatu, kryteriów ich oceny oraz wzoru świadectwa potwierdzającego te właściwości (Dz.U.2018.605), które Gmina Łądek-Zdrój spełnia.

Powyższa ustawa w art.48 daje gminom uzdrowiskowym prawo do pobierania tzw. opłaty uzdrowiskowej. Opłata ta zgodnie z art. 17 ust. 1a ustawy z dnia 12 stycznia 1991 r. o podatkach i opłatach lokalnych (Dz.U.2025.707) jest pobierana od osób fizycznych, które przebywają dłużej niż jedną dobę w celach zdrowotnych, turystycznych, wypoczynkowych



lub szkoleniowych w miejscowościach którym nadano status uzdrowiska – za każdą rozpoczętą dobę pobytu w takich miejscowościach. W roku 2025 była to kwota 6,00 zł od osoby dorosłej i 3,00 zł od dziecka do ukończenia 12 roku życia.

Wysokość wpływów z tytułu opłaty uzdrowiskowej za rok 2025: 1 377 728,10 zł

Uchwała Nr LXIX/501/2023 Rady Miejskiej Łądek-Zdroju z dnia 26 października 2023 w sprawie opłaty uzdrowiskowej (Dz. Urz. Województwa Dolnośląskiego z 14.11.2023 r. Nr poz. 6120) i Uchwała nr XV/75/2025 Rady Miejskiej Łądek-Zdroju z dnia 27 lutego 2025 w sprawie opłaty uzdrowiskowej (Dz. Urz. Województwa Dolnośląskiego z 01.04.2025 r. poz. 1700), które obowiązywały w roku 2025 nakładały obowiązek pobierania opłaty uzdrowiskowej w drodze inkasa za pośrednictwem osób wyznaczonych przez właścicieli, zarządzających, dyrektorów, kierowników: hoteli, pensjonatów, domów wczasowych, domów wycieczkowych, schronisk, kwater prywatnych i innych obiektów, w których świadczone są usługi hotelarskie, o których mowa w ustawie z dnia 29 sierpnia 1997 r. o usługach hotelarskich oraz usługach pilotów wycieczek i przewodników turystycznych (t.j. Dz.U. z 2023 r. poz. 1944 ze zm.).

Ilość inkasentów pobierających opłatę uzdrowiskową w roku 2025: 65 osób fizycznych i prawnych.

## 10. Zasoby mieszkaniowe

Mieszkaniowy zasób Gminy Łądek-Zdrój na dzień 31 grudnia 2025 r. stanowiło 282 lokali, w tym 16 lokali przeznaczonych na najem socjalny.

W 2025 roku obowiązywał uchwalony Uchwałą nr LXII/433/2023 z dnia 30 marca 2023 r. „Wieloletni program gospodarowania mieszkaniowym zasobem Gminy Łądek-Zdrój na lata 2023-2027”.

Program ten stanowi formalną podstawę realizacji zadania własnego gminy w zakresie tworzenia warunków i zaspokajania potrzeb mieszkaniowych Gminy Łądek-Zdrój. W programie tym uznano za uzasadnione i konieczne przeprowadzenie w budynkach stanowiących własność i współwłasność Gminy Łądek-Zdrój inwestycji i remontów w takim zakresie, aby nieruchomości te mogły osiągnąć jak najlepszy stan techniczny. Zakłada się systematyczną poprawę stanu technicznego zasobu mieszkaniowego gminy ściśle powiązany z zaplanowanymi w budżecie środkami na ten cel oraz aktualną sytuacją finansową Gminy Łądek-Zdrój.

W celu prowadzenia właściwej gospodarki lokalami mieszkalnymi, należytego utrzymania stanu technicznego budynków mieszkalnych, podniesienia standardu technicznego zasobu mieszkaniowego gminy, a w efekcie poprawy warunków mieszkaniowych najemców lokali opracowano w powyższym programie zasady polityki czynszowej dla mieszkaniowego zasobu gminy.

Zarządzanie budynkami gminnymi oraz lokalami znajdującymi się w budynkach wspólnot mieszkaniowych stanowiących zasób mieszkaniowy Gminy Łądek-Zdrój, wykonywane jest w imieniu Gminy przez Łądeckie Usługi Komunalne Sp. z o.o. w Łądku-Zdroju.



Zasady oraz procedury wynajmowania lokali mieszkalnych wchodzących w skład mieszkaniowego zasobu Gminy Łądek-Zdrój w 2024 roku regulowała Uchwała Rady Miejskiej Łądek-Zdroju nr XXVI/191/2020 z dnia 30 grudnia 2020 r. w sprawie zasad wynajmowania lokali wchodzących w skład mieszkaniowego zasobu Gminy Łądek-Zdrój (Dz. U. Woj. Dol. Z 2021 r., poz. 224 ze zm.). W sprawach nieuregulowanych w/w uchwałą stosowane są przepisy ustawy z dnia 21 czerwca 2001 r. o ochronie praw lokatorów, mieszkaniowym zasobie gminy i o zmianie Kodeksu cywilnego oraz przepisy ustawy z dnia 23 kwietnia 1964 r. Kodeks cywilny.

W miarę posiadanych możliwości Gmina zaspokaja najpilniejsze potrzeby mieszkaniowe gospodarstw domowych o niskich dochodach, które jednocześnie znalazły się w trudnych warunkach mieszkaniowych.

W rozumieniu uchwały Rady Miejskiej w Łądku-Zdroju z dnia 30 grudnia 2020 r. średni miesięczny dochód na członka gospodarstwa domowego kwalifikujący do zawarcia umowy najmu lokalu mieszkalnego to:

- dla gospodarstw jednoosobowych – 170% najniższej emerytury;
- dla gospodarstw wieloosobowych – 130% najniższej emerytury.

W przypadku gdy wnioskodawca ubiega się o najem socjalny to średni miesięczny dochód na jednego członka gospodarstwa domowego wynosi:

- dla gospodarstw jednoosobowych – 100% najniższej emerytury;
- dla gospodarstw wieloosobowych – 70% najniższej emerytury.

Natomiast trudne warunki mieszkaniowe kwalifikujące do wynajmu mieszkania z zasobów Gminy Łądek-Zdrój to zamieszkiwanie w lokalu, gdzie na jedną osobę uprawnianą do zamieszkania przypada mniej niż:

- 5 m<sup>2</sup> powierzchni mieszkalnej (pokoi) w gospodarstwie wieloosobowym;
- 10 m<sup>2</sup> powierzchni mieszkalnej (pokoi) w gospodarstwie jednoosobowym.

Osoby ubiegające się o najem lokalu bądź o poprawę warunków mieszkaniowych zobowiązane są złożyć wniosek do Urzędu Miasta i Gminy Łądek-Zdrój.

W wyniku powodzi w 2024 r. coroczne posiedzenie Społecznej Komisji Mieszkaniowej zostało odwołane w związku z tym podczas posiedzenia które odbyło się w listopadzie 2025 r. Społeczna Komisja Mieszkaniowa rozpatrywała wnioski złożone w okresie od 1 października 2023 r. do 30 września 2025 r.

We wskazanym okresie do Urzędu Miasta i Gminy Łądek-Zdrój wpłynęły łącznie 73 wnioski o wynajem lokalu mieszkalnego z zasobów Gminy Łądek-Zdrój oraz na poprawę warunków mieszkaniowych.

Wykaz osób zakwalifikowanych do wynajmu lokalu mieszkalnego z zasobu Gminy Łądek-Zdrój na rok 2026 został zatwierdzony Zarządzeniem Burmistrza Łądek-Zdroju nr 0050.261.2025 z dnia 29 grudnia 2025 r.

W 2025 r. Gmina Łądek-Zdrój w dalszym ciągu skupiła się na pomocy osobom poszkodowanym w powodzi z 2024 r. w związku z tym zostały przyznane 12 lokali mieszkalnych na terenie miasta. Umowy na wskazane lokale zawierane były w części na czas



określony natomiast pozostałe są umowami na czas niekreślony w ramach najmu z mieszkaniowego zasobu Gminy Łądek-Zdrój.

## 11. Ochrona przeciwpożarowa, Zarządzanie kryzysowe, Ochrona Ludności i Obrona Cywilna

### OCHRONA PRZECIWPOŻAROWA GMINY ŁĄDEK-ZDRÓJ

Na terenie gminy Łądek-Zdrój funkcjonuje pięć jednostek Ochotniczych Straży Pożarnych z czego dwie włączone są w struktury Krajowego Systemu Ratowniczo-Gaśniczego.

Do działań ratowniczych Jednostki Ochotniczych Straży Pożarnych są alarmowane i dysponowane przez stanowisko kierownicze przy Komendzie Powiatowej Państwowej Straży Pożarnej w Kłodzku. Gmina zapewnia również alarmowanie jednostek poprzez systemy wspomagające, e-remiza (system telefonicznego jednoczesnego alarmowania za pomocą specjalnej aplikacji przeznaczonej na telefony komórkowe) oraz poprzez zapasowy system alarmowanie.pl dla jednostek włączonych do KSRG (jest to system telefonicznego powiadamiania o alarmie). Wszystkie jednostki powiadamiane są również za pomocą systemu syren alarmowych.

Sprzęt w jaki wyposażone są jednostki pozwala na podjęcie działań ratowniczych. Aby sprostać obowiązującym standardom, udaje się pozyskać środki z dotacji zewnętrznych, dzięki zaangażowaniu zarządów OSP jednostki wymieniają zużyty sprzęt i zakupują nowy.

Pojazdy specjalne którymi dysponują jednostki z terenu miasta i gminy Łądek-Zdrój

- ❖ OSP KSRG Łądek-Zdrój
  - VOLVO
  - SCANIA
  - JEEP
  - Quad TGB
  - Kawasaki UTV
  
- ❖ OSP KSRG Trzebieszowice
  - Mercedes
  - Renault
  - Quad Polaris
  
- ❖ OSP Radochów
  - Ford
  - UTV SEGVAY
  
- ❖ OSP Skrzyńka
  - DAF
  
- ❖ OSP Konradów
  - DAF



Dzięki zaangażowaniu druhów z OSP Łądek-Zdrój udało się w roku 2025 zakupić nowy ciężki samochód ratowniczo-gaśniczy marki SCANIA.



Zakup dofinansowany ze środków:

- Fundacji ORLEN dla Pomorza, w kwocie **400 000,00 zł**
- Wojewódzkiego Funduszu Ochrony Środowiska i Gospodarki Wodnej we Wrocławiu oraz Narodowego Funduszu Ochrony Środowiska i Gospodarki Wodnej w kwocie **500 000,00 zł**
- Gminy Łądek-Zdrój w kwocie **415 000,00 zł**
- Urzędu Marszałkowskiego Województwa Dolnośląskiego w kwocie **175 000,00 zł**
- Wkład własny Ochotniczej Straży Pożarnej w Łądku-Zdroju w kwocie **109 984,00 zł**

Współpraca z zaprzyjaźnioną gminą Kobierzyce zaowocowała dotacją w wysokości **50 000,00 zł** otrzymane środki wraz z wkładem własnym w wysokości **30 000,00 zł** pozwoliły na zakup pojazdu UTV SEGVAY który zasilił OSP Radochów.





Zestawienie akcji do których dysponowane były jednostki OSP z terenu Miasta i Gminy Łądek-Zdrój (w zastawieniu za rok 2024 nie ujęto akcji po powodzi.)

Lp.	Nazwa jednostki	ROK	Pożary	Miejscowe zagrożenia	Alarmy fałszywe
1.	OSP KSRG Łądek-Zdrój	2025	19	85	10
		2024	22	85	5
		2023	15	73	6
2.	OSP KSRG Trzebieszowice	2025	18	26	6
		2024	17	27	2
		2023	8	20	3
3.	OSP Radochów	2025	4	15	1
		2024	4	15	0
		2023	1	5	0
4.	OSP Konradów	2025	1	3	0
		2024	0	5	0
		2023	1	2	0
5.	OSP Skrzynka	2025	0	0	0
		2024	2	13	0
		2023	2	0	1

## ZARZĄDZANIE KRYZYSOWE, OCHRONA LUDNOŚCI I OBRONA CYWILNA

Działalność w obszarze związanym z przygotowaniem urzędu do działania w przypadku zagrożenia i sytuacji kryzysowych dotyczyła głównie opracowania szeregu planów, ocen i wytycznych, w tym pracy nad aktualizacją Gminnego Planu Zarządzania Kryzysowego.

Działalność w obszarze bieżącego działania Zarządzania Kryzysowego polegała m.in. na przygotowaniu odpowiednich komunikatów i informacji o zagrożeniach dla służb gminnych, dotyczących zagrożeń meteorologicznych

Istotnym zadaniem było przygotowanie gminy do realizacji zadań wynikających z nowej ustawy o Ochronie Ludności i Obronie Cywilnej.

W ramach zadań ustawowych Burmistrz Łądek-Zdroju uczestniczył w przygotowanym przez Wojewodę Dolnośląskiego szkoleniu dotyczącym tematyki OLiOC.

W ramach przyznanej dotacji na wykonanie zadań Programu Ochrony Ludności i Obrony Cywilnej zorganizowano:



- dwudniowe szkolenie zasadnicze z zakresu ochrony ludności i obrony cywilnej dla kadry w urzędach obsługujących organy ochrony ludności oraz w innych urzędach, jednostkach organizacyjnych jednostek samorządu terytorialnego;
- szkolenie dla 29 osób z zakresu certyfikowanej kwalifikowanej pierwszej pomocy, w szkoleniu udział wzięli druhowie z pięciu jednostek OSP, pracownicy urzędu Miasta i Gminy, Pracownicy Ośrodka Pomocy Społecznej.

W ramach otrzymanego dofinansowania został zakupiony następujący asortyment:

- Materiały do zabezpieczenia działań przeciwpowodziowych i innych zdarzeń kryzysowych;
- Worki polipropylenowe przeciwpowodziowe, w ilości 20 000 szt.,
- Plandeki do zabezpieczeń budowlanych w różnych rozmiarach, 80 szt.,
- Worki typu Big-Bag 500 szt.,
- Rękawice ochronne;
- sznurek.

Zakupiono:

- 5 szt. urządzeń AED (defibrylatory) wraz z kapsułami do montażu na zewnątrz budynków – montaż przewidziano na rok 2026;
- 5 zestawów urządzeń STARLINK wraz z zestawem paneli fotowoltaicznych – zamontowanie w/w urządzeń na wypadek sytuacji kryzysowej do łączności dla służb, jak i dla stworzenia punktu łączności dla mieszkańców;
- zestaw 7 sztuk zapasowych zestawów aparatów powietrznych ;
- 11 szt. zestawów stacjonarnych do łączności radiowej obejmujących radio, zasilacz z możliwością podłączenia akumulatora, antenę bazową kierunkową, kabel antenowy, akumulator do zasilania buforowego agregat prądowłoczy przenośny z układem stabilizacji napięcia. (urządzenia przeznaczone do zamontowania w każdym z dziewięciu sołectw oraz w jednostkach gminnych. Pozwoli to na organizację niezależnej łączności radiowej. – montaż przewidziano na rok 2026;
- 1 szt. zestawu do łączności radiowej do montażu w samochodzie – do montażu w pojeździe Straży Miejskiej – montaż przewidziano na rok 2026;
- 5 szt. radiotelefonów ręcznych.

- Rozpoczęcie realizacji zadania remontu pomieszczeń które będą stanowiły magazyn ochrony ludności i obrony cywilnej, dalsza część zadania do realizacji w roku 2026.
- Zakup wózka widłowego





## 12. Straż Miejska

Straż Miejska w Łądku-Zdroju w okresie sprawozdawczym wykonywała obowiązki i zadania wynikające przede wszystkim z ustawy z dnia 29 sierpnia 1997 r. o strażach gminnych (Dz. U. z 2021, poz. 1763 ze zm.), innych ustaw oraz aktów prawnych w 4 osobowym składzie (Komendant i trzech funkcjonariuszy). Od 15.10.2025 r. nastąpiła zmiana na stanowisku komendanta, którym został Wojciech Szczepański.

Zgodnie z zapisami ustawy do zadań Straży Miejskiej należy w szczególności:

- ochrona spokoju i porządku w miejscach publicznych,
- czuwanie nad porządkiem i kontrola ruchu drogowego (w zakresie określonym w przepisach o ruchu drogowym),
- współdziałanie z organizacjami i innymi służbami w ochronie porządku podczas zgromadzeń i imprez publicznych,
- ochrona obiektów komunalnych i użyteczności publicznej,
- doprowadzanie osób nietrzeźwych do izb wytrzeźwień lub miejsca ich zamieszkania,
- zabezpieczanie miejsca przestępstwa, katastrofy lub innego podobnego zdarzenia.

Ponadto do innych zadań należały między innymi: egzekwowanie przestrzegania zakazu spożywania alkoholu w miejscach niedozwolonych, zabezpieczenie miejsc zdarzeń kolizji i wypadków drogowych, kontrole pustostanów ze względu na przebywające tam osoby bezdomne, egzekwowanie od właścicieli i zarządców nieruchomości zarówno prywatnych jak i Wspólnot Mieszkaniowych oraz podmiotów gospodarczych obowiązków wynikających z Ustawy o utrzymaniu czystości i porządku w gminach, podejmowanie działań prewencyjnych zmierzających do przeciwdziałania w występowaniu nieobyczajnych wybryków, przeciwdziałanie przypadkom niszczenia mienia komunalnego takich jak ławki, kosze uliczne, lampy oświetlenia ulicznego, zanieczyszczania i zaśmieciania miejsc publicznych lub nielegalnego wywozu odpadów komunalnych i tworzenia „dzikich wysypisk śmieci”.

W codziennej służbie zwracano szczególną uwagę na ochronę spokoju i porządku w miejscach publicznych oraz estetykę miasta. Wszelkie uwagi przekazywano odpowiednim służbom.

Terenem działań Straży Miejskiej jest obszar miasta i 9 sołectw wchodzących w skład Gminy.

Na terenie Gminy Łądek-Zdrój, Straż Miejska wyłapuje bezpańskie psy i przewozi na teren Komisariatu Policji w Łądku-Zdroju, gdzie mają schronienie i są codziennie dokarmiane. Ponadto są pod doraźną opieką weterynarza. Podejmowane są również działania polegające na poszukiwaniu nowych właścicieli dla bezpańskich psów. Polegają one na informowaniu społeczności, poprzez rozwieszanie ogłoszeń ze zdjęciami na tablicach ogłoszeń oraz na utworzonej stronie na Facebooku „Przytulzwierzaka-łądekzdr”. W 2025 roku przejęto z interwencji 6 bezpańskich psów i 3 kotów. 2 koty oddano do Schroniska dla zwierząt. Dla 1 psa i jednego kota znaleziono nowe domy. Natomiast 5 psów powróciło do właścicieli.

Straż Miejska w Łądku-Zdroju współpracuje w zakresie swych uprawnień z formacjami mundurowymi i instytucjami administracyjnymi tj.:

- Komisariatem Policji w Łądku-Zdroju,



- Ochotniczą Strażą Pożarną,
- Centrum Kultury i Rekreacji w Łądku-Zdroju,
- Łądeckimi Usługami Komunalnymi Sp.z o.o.,
- Zespołem Szkół Publicznych w Łądku-Zdroju,
- Ośrodkiem Pomocy Społecznej w Łądku-Zdroju.

### **Służby patrolowe**

W okresie sprawozdawczym Straż Miejska pełniła służby w systemie dwuzmianowym.

Odbyto łącznie 278 patroli. Były to:

- patrole piesze,
- patrole zmotoryzowane,
- patrole z funkcjonariuszami Policji (wspólnych służb było 24).

W ramach realizowanych służb patrolowych podejmowano interwencje na zgłoszenia mieszkańców Miasta i Gminy Łądek-Zdrój oraz kuracjuszy, odnośnie zakłócania spokoju i porządku publicznego, reagowano na wszelkiego rodzaju naruszenia porządku prawnego, wykroczenia przeciwko bezpieczeństwu w ruchu drogowym oraz łamaniu zakazu spożywania alkoholu w miejscach niedozwolonych.

Dyslokacja służb patrolowych wynika z realizacji codziennych zadań stawianych funkcjonariuszom Straży Miejskiej, z prowadzonego rozpoznania i identyfikowania miejsc najbardziej zagrożonych na podstawie własnych obserwacji i informacji otrzymywanych z Komisariatu Policji w Łądku-Zdroju oraz w związku ze zgłoszeniami od mieszkańców, kuracjuszy a także innych instytucji.

W omawianym okresie funkcjonariusze Straży Miejskiej w szczególności prowadzili kontrole:

- miejsc gromadzenia się młodzieży,
- rejonów wokół sklepów, lokali rozrywkowych oraz punktów sprzedaży napojów alkoholowych,
- nieruchomości pod względem utrzymania czystości i porządku,
- miejsc pobytu osób bezdomnych,
- parków w celu gromadzenia się młodzieży i wyeliminowania dewastacji mienia,
- miejsc, gdzie szczególnie są łamane przepisy ruchu drogowego.

### **Przyjęte zgłoszenia i podjęte interwencje**

Straż Miejska w Łądku-Zdroju zrealizowała 283 interwencje własne, przyjęte od mieszkańców, kuracjuszy i innych instytucji. Mieszkańcy Gminy Łądek-Zdrój zgłaszali interwencje w zakresie między innymi: zaśmiecania, zanieczyszczania, dzikich wysypisk, zakłócania ładu i porządku, bezdomnych osób, usuwania skutków zimy, naruszania przepisów ruchu drogowego, awarii dróg, kolizji i wypadków drogowych, spożywania alkoholu w miejscach niedozwolonych oraz bezpieczeństwa zwierząt.

Wykroczenia przeciwko porządkowi i spokojowi publicznemu, obyczajności publicznej, przeciwko urządzeniom użytku publicznego oraz wykroczenia przeciwko bezpieczeństwu osób i mienia



Wykroczeniami w tej dziedzinie są wybryki polegające na zakłócaniu spokoju i porządku w miejscu publicznym, zakłócaniu spoczynku nocnego, wywoływaniu zgorzenia w miejscu publicznym, używaniu słów nieprzyzwoitych w miejscu publicznym, niestosowaniu się do przepisów porządkowych wydanych z mocy ustawy, wylewaniu płynów oraz nieczystości w niedozwolonym miejscu, umieszczaniu plakatów w miejscach niedozwolonych.

### Wykroczenia przeciwko bezpieczeństwu i porządkowi w komunikacji

W dziedzinie przestrzegania bezpieczeństwa i porządku w komunikacji odnotowano wykroczenia i interwencje, które polegały m.in. na zakazie wjazdu w miejsca niedozwolone, zakazie zatrzymywania się i postoju, utrudnianiu ruchu pieszemu, niestosowaniu się do znaków i sygnałów drogowych.

### Wykroczenia przeciwko ustawie o wychowaniu w trzeźwości i przeciwdziałaniu alkoholizmu

Straż Miejska kieruje przede wszystkim swoje działania przeciwko osobom spożywającym alkohol w miejscach niedozwolonych, nieletnim spożywającym alkohol, ale także reagowała w stosunku do osób, których nietrzeźwość zagrażała ich bezpieczeństwu lub bezpieczeństwu innych osób.

### Inne wykonywane czynności

Zabezpieczenie imprez - 10

Kontrole dyscypliny meldunkowej na potrzeby UMiG - 40

Wizje lokalne, wywiady, udzielenie asyst na potrzeby UMiG, OPS, LUK - 184

### Statystyka wyników Straży Miejskiej za rok 2025

#### Ewidencja wyników działań straży gminnych (miejskich)

Lp.	Rodzaj wykroczeń zawartych w:	Środki oddziaływania wychowawczego (art. 41 kw)	Grzywna nałożona w drodze mandatu karnego		Wnioski do sądu	Inny sposób zakończenia czynności (np. odstąpienie od skierowania wniosku o ukaranie, przekazanie sprawy innym organom)	Razem
			liczba	kwota			
1	Ustawie – Kodeks wykroczeń:						
a)	wykroczenia przeciwko porządkowi i spokojowi publicznemu	1	1	50,-	0	0	2



Lp.	Rodzaj wykroczeń zawartych w:	Środki oddziaływania wychowawczego (art. 41 kw)	Grzywna nałożona w drodze mandatu karnego		Wnioski do sądu	Inny sposób zakończenia czynności (np. odstąpienie od skierowania wniosku o ukaranie, przekazanie sprawy innym organom)	Razem
			liczba	kwota			
b)	wykroczenia przeciwko instytucjom państwowym, samorządowym i społecznym	0	0	0	0	0	0
c)	wykroczenia przeciwko bezpieczeństwu osób i mienia	13	2	200-	0	0	15
d)	wykroczenia przeciwko bezpieczeństwu i porządkowi w komunikacji	123	40	4700-	12	6	181
e)	wykroczenia przeciwko osobie	0	0	0	0	0	0
f)	wykroczenia przeciwko zdrowiu	1	0	0	0	0	1
g)	wykroczenia przeciwko mieniu	0	0	0	0	0	0
h)	wykroczenia przeciwko interesom konsumentów	0	0	0	0	0	0
i)	wykroczenia przeciwko obyczajności publicznej	3	2	300-	0	0	5
j)	wykroczenia przeciwko urządzeniom użytku publicznego	7	3	1050-	0	0	10
k)	szkodnictwo leśne, polne i ogrodowe	0	0	0	0	0	0
2.	przepisach wprowadzających Kodeks pracy	0	0	0	0	0	0
3.	ustawie o wychowaniu w trzeźwości i przeciwdziałaniu alkoholizmowi	4	15	1500-	0	0-	19
4.	ustawie o ochronie zdrowia przed następstwami używania tytoniu i wyrobów tytoniowych	0	0	0	0	0	0
5.	ustawie o utrzymaniu czystości i porządku w gminach	2	8	900-	0	0	10
6.	ustawie o ochronie zwierząt	0	0	0	0	0	0
7.	ustawie o odpadach	3	0	0	0	0	3



Lp.	Rodzaj wykroczeń zawartych w:	Środki oddziaływania wychowawczego (art. 41 kw)	Grzywna nałożona w drodze mandatu karnego		Wnioski do sądu	Inny sposób zakończenia czynności (np. odstąpienie od skierowania wniosku o ukaranie, przekazanie sprawy innym organom)	Razem
			liczba	kwota			
8.	ustawie - Prawo ochrony środowiska	0	0	0	0	0	0
9.	ustawie - Prawo o miarach	0	0	0	0	0	0
10.	ustawie - Prawo wodne	0	0	0	0	0	0
11.	ustawie o publicznym transporcie drogowym	0	0	0	0	0	0
12.	ustawie o ochronie zabytków i opiece nad zabytkami	0	0	0	0	0	0
13.	ustawa o ochronie zdrowia zwierząt oraz zwalczania chorób zakaźnych zwierząt	0	0	0	0	0	0
14.	ustawie o ochronie przyrody	0	0	0	0	0	0
15.	ustawie o recyklingu pojazdów wycofanych z eksploatacji	0	2	400-	0	0	2
16.	ustawie o lecznictwie uzdrowiskowym, uzdrowiskach i obszarach ochrony uzdrowiskowej oraz o gminach uzdrowiskowych	0	0	0	0	0	0
17.	ustawie o zużytym sprzęcie elektrycznym i elektronicznym	0	0	0	0	0	0
18.	ustawie o bateriach i akumulatorach	0	0	0	0	0	0
19.	ustawie - Kodeks wyborczy	0	0	0	0	0	0
20.	akty prawa miejscowego (przepisy porządkowe)	0	0	0	0	0	0
21.	innych	0	0	0	0	0	0
<b>OGÓŁEM</b>		<b>157</b>	<b>73</b>	<b>9100-</b>	<b>12</b>	<b>6</b>	<b>248</b>



## Pozostałe wyniki działania

Lp.	Pozostałe wyniki działania	Liczba
1	Pojazdy unieruchomione przez zastosowanie urządzenia do blokowania kół	0
2	Wydane dyspozycje usunięcia pojazdów, w tym:	
	a) na podstawie art. 50a ustawy z dnia 20 czerwca 1997r. – Prawo o ruchu drogowym	0
	b) na podstawie art. 130a ustawy z dnia 20 czerwca 1997r. – Prawo o ruchu drogowym	0
	- pojazdy usunięte z drogi	0
	- zastosowanie procedury wynikającej z art. 130a ust. 2a	0
3	pojazdy odnalezione	0
4	osoby doprowadzone do izby wytrzeźwień lub miejsca zamieszkania	2
5	ujawnione przestępstwa	0
6	osoby ujęte i przekazane Policji	0
7	zabezpieczenie miejsca przestępstwa, katastrofy lub innego podobnego zdarzenia albo miejsca zagrożonego takim zdarzeniem	3
8	chronione obiekty komunalne i urządzenia użyteczności publicznej	
9	konwojowanie dokumentów, przedmiotów wartościowych lub wartości pieniężnych na potrzeby gminy	0
10	kontrola osobista, przeglądanie zawartości podręcznych bagaży osoby	0
11	Przyjęte zgłoszenia od mieszkańców, dotyczące:	
	a) zakłócenia porządku publicznego i spokoju,	12
	b) zagrożeń w ruchu drogowym,	27
	c) ochrony środowiska i gospodarki odpadami,	39
	d) zagrożeń życia i zdrowia,	11
	e) zagrożeń pożarowych (katastrofy),	1
	f) awarii technicznych,	7
	g) zwierząt	69
	Pozostałe zgłoszenia:	55



## 13. Inwestycje

### 13.1. Inwestycje wykonane w roku 2025

Inwestycje realizowane w roku 2025

Lp.	nazwa zadania/kwota	status
1	Rozwój obszarów wiejskich Gminy Łądek-Zdrój poprzez uporządkowanie gospodarki wodno-ściekowej na ich terenie – Kąty Bystrzyckie; wartość zadania 1 476 000,00 zł, w ramach zadania wykonano budowę odcinka sieci wodociągowej rozdzielczej w miejscowości Kąty Bystrzyckie.	zakończone
2	Budowa sieci wodno - kanalizacyjnej we wsi Trzebieszowice – etap I; zakończono i rozliczono rozpoczętą w 2024 r. inwestycję, w 2025 r. wypłacono ostatnią transzę płatności w kwocie 812 928,92 zł.	zakończone
3	Dotacja dla Powiatu Kłodzkiego na realizację zadania przebudowa odcinka drogi powiatowej nr 3258D w Skrzynce – 88 390,00 zł.	zakończone
4	Dotacja dla Powiatu Kłodzkiego na realizację zadania przebudowa odcinka drogi powiatowej nr 3251D w Wojtówce – 211 610,00 zł.	zakończone
5	„Przebudowa drogi gminnej nr 1119857D - ul. Konopnickiej oraz odcinka drogi gminnej nr 119842D ul. Spacerowej w Łądku-Zdroju” – w 2025 r. w zakresie robót budowlanych drogowych rozliczono 1 111 697,28 zł, zadanie jest dofinansowane z Rządowego Funduszu Rozwoju Dróg.	w trakcie (dotacja RFRD)
6	„Przebudowa drogi gminnej nr 119797D - ul. Fabrycznej w Łądku – Zdroju” - w 2025 r. w zakresie robót budowlanych drogowych rozliczono 490 770,00 zł, zadanie jest dofinansowane z Rządowego Funduszu Rozwoju Dróg.	w trakcie (dotacja RFRD)
7	Odbudowa mostu w ciągu drogi gminnej w Konradowie – 100 000,00 zł, Gmina uzyskała na realizację zadania dotację z Gminy Kościan.	zakończone
8	Zagospodarowanie dz. 380 na ul. Kościelnej – 49 236,22 zł.	zakończone
9	Wykonano dokumentację techniczną odbudowy skweru ul. Ogrodowa – ul. Powstańców Wlkp. zniszczonego w wyniku powodzi – 59 999,40 zł. (koncepcja)	zakończone
10	Odbudowa ul. Zwycięstwa zniszczonej w wyniku powodzi – 61 500,00 zł (koncepcja ze wstępnym projektem dalsza realizacja 2026)	zakończone
11	Odbudowa ul. Słowackiego zniszczonej w wyniku powodzi – 22 140,00 zł. (projekt)	zakończone
12	Odbudowa ul. Paderewskiego zniszczonej w wyniku powodzi – 70 110,00 zł. (projekt)	zakończone
13	Odbudowa Mostu Złotostockiego zniszczonego w wyniku powodzi – 146 370,00 zł (projekt)	zakończone
14	Odbudowa dróg wiejskich w Radochowie zniszczonych w wyniku powodzi – 39 360,00 zł (projekt)	zakończone



Lp.	nazwa zadania/kwota	status
15	Odbudowa dróg wiejskich w Trzebieszowicach zniszczonych w wyniku powodzi – 110 890,00 zł (projekt)	zakończone
16	Odbudowa ul. Słonecznej zniszczonej w wyniku powodzi – 20 000,00 zł (projekt)	zakończone
17	Odbudowa drogi w Stójkowie zniszczonej w wyniku powodzi – 67 970,00 zł (projekt)	zakończone
18	Przebudowa ul. Granicznej i Brzozowej zniszczonej w wyniku powodzi – 99 000,00 zł (projekt)	zakończone
19	Odbudowa kładki w Trzebieszowicach (koło nr 175) zniszczonej w wyniku powodzi – 104 550,00 zł (projekt)	zakończone
20	Odbudowa kładki w Radochowie (koło nr 48) zniszczonej w wyniku powodzi – 104 550,00 zł (projekt)	zakończone
21	Odbudowa balustrad na obiektach mostowych – 35 670,00 zł (projekt)	zakończone
22	Wykonanie dokumentacji na odbudowę ciągu pieszego przy ul. Nadbrzeżnej zniszczonej po powodzi w 2024 r. – 23 000,00 zł. (projekt rozliczono pierwszą płatność)	zakończone
23	Remont mostu przy ul. Paderewskiego – 852 660,48 zł,	Zakończone, Gmina otrzymała dotację celową z budżetu państwa na usuwanie klęsk żywiołowych
24	Remont mostu w Trzebieszowicach (dz. nr 302, 426/5) zniszczonego w wyniku powodzi w 2024 – 1 356 351,15 zł	Zakończone, Gmina otrzymała dotację celową z budżetu państwa na usuwanie klęsk żywiołowych
25	Remont mostu w Trzebieszowicach (dz. nr 426/1, 197) zniszczonego w wyniku powodzi w 2024 – 1 496 595,52 zł	Zakończone, Gmina otrzymała dotację celową z budżetu państwa na usuwanie klęsk żywiołowych
26	Remont mostu w Trzebieszowicach (dz. nr 687, 83) zniszczonego w wyniku powodzi w 2024 – 1 474 844,47 zł	Zakończone, Gmina otrzymała dotację celową z budżetu państwa na usuwanie klęsk żywiołowych
27	Odbudowa drogi w Trzebieszowicach zniszczonej w wyniku powodzi – 2 441 354,39 zł,	Zakończone, Gmina otrzymała dotację celową z budżetu państwa na usuwanie klęsk żywiołowych
28	Odbudowa drogi w Stójkowie zniszczonej w wyniku powodzi – 2 366 370,54 zł	Zakończone, Gmina otrzymała dotację celową z budżetu państwa na usuwanie klęsk żywiołowych



Lp.	nazwa zadania/kwota	status
29	Odbudowa drogi (dz. dr 172) wraz z mostem w Orłowcu zniszczonych w wyniku powodzi – 69 495,00 zł. (projekt)	zakończone
30	Odbudowa kładki w Trzebieszowicach (koło nr 100) zniszczonej w wyniku powodzi – 159 543,36 zł	zakończone
31	Odbudowa drogi do remizy OSP w Trzebieszowicach zniszczonej w wyniku powodzi – 100 000,00 zł, na które Gmina otrzymała dotację od Gminy Busko-Zdrój	zakończone
32	Remont budynku przy ul. Kościelnej 4 w Łądku-Zdroju – 39 360,00 zł (projekt)	zakończone
33	Remont budynku przy ul. Kościelnej 6 w Łądku-Zdroju – 39 360,00 zł (projekt)	zakończone
34	Budowa zespołu budynków mieszkalnych wielorodzinnych wraz z niezbędną infrastrukturą techniczną na działce 285/10 przy ul. Rataja w Łądku-Zdroju – 433 466,12 zł	w trakcie
35	Termomodernizacja budynku Ratusza – 1 582,79 zł	w trakcie
36	Odbudowa budynku Ratusza zniszczonego podczas powodzi – 3 409 287,01 zł,	zakończone, Gmina otrzymała dotację celową z budżetu państwa na usuwanie klęsk żywiołowych
37	Remont Świetlicy w Trzebieszowicach zniszczonej w wyniku powodzi – 17 000,00 zł, sfinansowano z dotacji Miasta Chorzów	zakończone
38	Odbudowę mostów na terenach wiejskich zniszczonych w powodzi – 100 000,00 zł, sfinansowano z dotacji z Powiatu Leszczyńskiego (dwie kładki w Skrzynce, kładka w Konradowie kładka w Orłowcu)	zakończone
39	Remont Szkoły Podstawowej nr 1 zniszczonej w wyniku powodzi – 2 867 400,36 zł, w ramach zadania wykonano remont świetlicy, izolacja pozioma ścian fundamentowych, sfinansowano z umowy darowizny od Fundacji Republika	zakończone
40	Odbudowa placówek oświatowych zniszczonych w wyniku powodzi – 5 256 667,14 zł, w ramach zadania zlecone i częściowo rozliczone modernizacja sali gimnastycznej z zapleczem szatniowym w SP1, modernizacja stołówki, kotłowni i byłego składu węgla w SP1, wykonanie posadzki i naprawa ścian w Sali gimnastycznej LO, sfinansowano z dotacji oświatowej	w trakcie
41	Zakończono rozpoczętą w 2024 r inwestycję pn. „Poprawa efektywności energetycznej w budynkach publicznych w Gminie Łądek-Zdrój”, w ramach zadania wykonano wymianę pokrycia dachowego w SP1, wymianę stolarki okiennej w Sali gimnastycznej LO, wymianę źródeł ciepła w SP1, Szkole Podstawowej w Trzebieszowicach i Świetlicy Wiejskiej w Skrzynce, w 2025 r. rozliczono 1 755 482,07 zł, realizacja objęta była dofinansowaniem z Rządowego Funduszu Polski Ład: Programu Inwestycji Strategicznych, edycja 8	zakończone



Lp.	nazwa zadania/kwota	status
42	„Przebudowa drogi gminnej nr 1119857D - ul. Konopnickiej oraz odcinka drogi gminnej nr 119842D ul. Spacerowej w Łądku-Zdroju” – w 2025 r. w zakresie robót budowlanych sieci wod-kan rozliczono 789 137,63 zł.	w trakcie
43	Rozpoczęcie i częściowe rozliczenie inwestycji „Przebudowa drogi gminnej nr 119797D - ul. Fabrycznej w Łądku – Zdroju” - w 2025 r. w zakresie robót budowlanych sieci wod-kan rozliczono 507 630,00 zł.	w trakcie
44	Opracowanie projektu budowlanego budowy sieci wodno-kanalizacyjnej na ul. Wiśniowej i ul. Morelowej – 30 000,00 zł.	zakończone
45	Odbudowa sieci wodno-kanalizacyjnej na terenie Rynku – 138 208,41 zł, w tym sfinansowano 100 000,00 z dotacji z Gminy Ożarów Mazowiecki	zakończone
46	Odbudowa infrastruktury wodociągowej zniszczonej w wyniku powodzi (ul. Zamenhofa)– 100 000,00 zł, sfinansowano z dotacji z Gminy Żnin	zakończone
47	Przebudowa oświetlenia na terenie Gminy – 208 946,49 zł	zakończone
48	Odbudowa infrastruktury oświetleniowej: Wiejska etap III, Klonowa – 50 000,00 zł, sfinansowano z dotacji Gminy Jasło	zakończone
49	Zakupy inwestycyjne dot. Oświetlenia – zakup 10 lamp solarnych na tereny wiejskie, zakup oświetlenia świątecznego, m.in. choinka na Rynku, oświetlenie świąteczne na latarnie – 210 510,88 zł	zakończone
50	Montaż oświetlenia ulicznego zniszczonego w wyniku powodzi (ul. Kościuszki) – 15 000,00 zł	zakończone
51	Odbudowa sieci kanalizacji sanitarnej od budynku Fabryczna 11 na działkę 117/2, 116, 114 ob. Zatorze – 141 791,00 zł	zakończone
52	Odbudowa 2 punktów świetlnych we wsi Trzebieszowice – 10 000,00 zł, sfinansowano z dotacji Gminy Świątkowo	zakończone
53	Opracowanie Programu Funkcjonalno-Użytkowego dla zadania pn.: „Przebudowa i rozbudowa oczyszczalni ścieków w Łądku Zdroju” – 127 920,00 zł	zakończone
54	Montaż ogrodzenia przy szalecie przy ul. Nadbrzeżnej – 12 000,00 zł	zakończone
55	Remont wiaty wiejskiej w Konradowie – 17 000,00 zł	zakończone
56	Odbudowa Świetlicy Wiejskiej w Trzebieszowicach – 149 916,40 zł	zakończone
57	Rozpoczęto realizację zadania „Przebudowa zabytkowego Domu Zdrojowego w Łądku – Zdroju w celu nadania funkcji kulturalnych i poprawy zarządzania dziedzictwem kulturowym – opracowanie projektu wykonawczego i przebudowa dachu budynku” – 450 262,00 zł	W trakcie
58	Wykonano dokumentacje projektowe i kosztorysowe: a. dla Mostu św. Jana w Łądku-Zdroju – 116 850,00 zł b. dla Budynków byłej kuźni koło Inkubatora Przedsiębiorczości w Łądku-Zdroju – 61 500,00 - zadania były realizowane w ramach dofinansowania z Rządowego Programu Odbudowy Zabytków – Polski Ład	zakończone



Lp.	nazwa zadania/kwota	status
59	Udzielono dotacji celowej na remont dachu budynku CKIR w wysokości: a. 490 000,00 zł, sfinansowano z Rządowego Programu Odbudowy Zabytków – Polski Ład b. 208 166,91 zł z budżetu Gminy	zakończone
60	Zakończono realizację zadań, które uzyskały dofinansowanie z Ministerstwa Kultury i Dziedzictwa Narodowego; a. konserwacja i montaż figury św. Jana Nepomucena - 59 040,00 zł b. konserwacja i montaż płyty rzeźbionej „Tron Łaski” - 30 750,00 zł c. konserwacja i montaż pręgierza na łądeckim Rynku - 51 660,00 zł d. etap. 1 ratunkowych prac konserwatorskich Kolumny Trójcy Świętej - 159 115,09 zł	zakończone
61	Udzielono dotacji celowej na wykonanie izolacji pionowej i poziomej budynku CKIR w wysokości 240 000,00 zł	zakończone
62	Udzielono dotacji celowej na wymianę okien, tynkowanie i malowanie piwnicy budynku CKIR w wysokości 316 000,00 zł	zakończone
63	Wykonano odbudowę Mostu Św. Jana zniszczonego w wyniku powodzi – 4 463 354,12 zł, na realizację zadania uzyskano dofinansowanie z Ministerstwa Kultury i Dziedzictwa Narodowego	zakończone

## 13.2. Zamówienia publiczne

### **WR.271.1.2025.206 - Remont świetlicy Szkoły Podstawowej w Łądku-Zdroju zniszczonej w wyniku powodzi 2024**

Przedmiotem zamówienia był remont pomieszczeń świetlicy szkolnej Szkoły Podstawowej nr 1 w Łądku-Zdroju. Zamówienie było realizowane w ramach usuwania skutków powodzi. Wykonawcą robót była firma Zakład Ogólnobudowlano-Transportowy OLIMARD.

### **WR.271.2.2025.206 Remont lokali mieszkalnych zniszczonych w wyniku powodzi w 2024**

Przedmiotem postępowania było wykonanie remontu lokali mieszkalnych nr 5 oraz 6 uszkodzonych podczas powodzi we wrześniu 2024r, stanowiących gminny zasób nieruchomości położonych w budynku przy ul. Kościuszki 72 wraz z uszkodzonym korytarzem pomiędzy lokalami. Postępowanie zostało unieważnione w dniu 26.02.2025 r. ze względów formalnych.

### **WR.271.3.2025.206 Rozwój obszarów wiejskich Gminy Łądek-Zdrój poprzez uporządkowanie gospodarki wodno-ściekowej na ich terenie – Kąty Bystrzyckie**

Przedmiotem zamówienia była budowa odcinka sieci wodociągowej rozdzielczej w miejscowości Kąty Bystrzyckie. Zamówienie było realizowane przez Łądeckie Usługi Komunalne Sp. z o.o. w ramach zamówienia w wolnej ręce in-house.

**WR.271.4.2025.206 Odbudowa placówek oświatowych w Łądku-Zdroju zniszczonych w wyniku powodzi w 2024 – wykonanie izolacji poziomej ścian fundamentowych w budynku Szkoły Podstawowej nr 1**

Przedmiotem zamówienia była wykonanie izolacji poziomej ścian fundamentowych Szkoły Podstawowej nr 1 w Łądku-Zdroju. Wykonawcą prac była firma WASAMA Sp. z o.o., wartość umowy 715 125,21 zł.

**WR.271.5.2025.206 Remont cząstkowy nawierzchni Rynku w Łądku-Zdroju zniszczonej w czasie powodzi w 2024**

Przedmiotem zamówienia była odbudowa nawierzchni zabytkowego Rynku na terenie działki nr 209 w Łądku-Zdroju. Odbudowa w/w drogi miała na celu między innymi naprawę zniszczeń jakie wyrządziła fala powodziowa, która miała miejsce w dniu 15.09.2024r. W dniu 30.04.2025 r. podpisano umowę na realizację z firmą HOUSE CONCEPT Krzysztof Machulak na kwotę 377 000,00 zł.

**WR.271.6.2025.206 Remont lokali mieszkalnych zniszczonych w wyniku powodzi w 2024 (II)**

W związku z unieważnieniem postępowania WR.271.2.2025.206 ponownie zaproszono firmę Łądeckie Usługi Komunalne Sp. z o.o. do negocjacji z wolnej ręki In-house, których przedmiotem postępowania było wykonanie remontu lokali mieszkalnych nr 5 oraz 6 uszkodzonych podczas powodzi we wrześniu 2024r, stanowiących gminny zasób nieruchomości położonych w budynku przy ul. Kościuszki 72 wraz z uszkodzonym korytarzem pomiędzy lokalami. W dniu 13.05.2025 r. podpisano umowę na kwotę 289 039,10 zł.

**WR.271.7.2025.206 Zagospodarowanie odpadów popowodziowych powstałych na terenie Gminy Łądek-Zdrój**

Przedmiotem zamówienia było zagospodarowanie na instalacji przetwarzania odpadów popowodziowych. . Decyzja Wojewody Dolnośląskiego obowiązująca od 01.04.2025 r do 30.06.2025r. i została wydana na dwie instalacje na terenie województwa dolnośląskiego tym samym nie ma możliwości zlecenia wykonania zamówienia innemu podmiotowi niż ten wskazany przez Wojewodę w Decyzji. W związku z tym zaproszono do negocjacji z wolnej ręki na podstawie art. 216 ust. 1 pkt 1a) firmę ENERIS Ekologiczne Centrum Utylizacji Sp. z o.o. W dniu w dniu 29.05.2025 r., zawarto umowę na kwotę 1 242 000,00 zł.

**WR.271.8.2025.206 Załadunek i transport odpadów popowodziowych**

Przedmiotem zamówienia był załadunek i transport odpadów popowodziowych. Postępowanie w trybie z wolnej ręki zostało unieważnione ponieważ negocjacje nie doprowadziły do zawarcia umowy.

**WR.271.9.2025.206 Załadunek i transport odpadów popowodziowych**

Przedmiotem zamówienia był załadunek i transport odpadów popowodziowych, zamówienie w trybie przetargu nieograniczonego o wartości szacunkowej powyżej progów unijnych. W dniu 09.06.2025 r., została podpisana umowa z firmą Przedsiębiorstwo Budowlane MIAZGA Sp. z o.o.

**WR.271.10.2025.206 Budowa zespołu budynków mieszkalnych wielorodzinnych wraz z niezbędną infrastrukturą techniczną na działce 285/10 przy ul. Rataja w Łądku-Zdroju**

Przedmiotem zamówienia obejmuje budowę zespołu budynków mieszkalnych wielorodzinnych o trzech kondygnacjach nadziemnych, w tym poddaszu użytkowym. Budynki zostaną zrealizowane w technologii prefabrykowanej, przy użyciu wielkoformatowych płyt betonowych. W dniu 16.07.2025 r., została zawarta umowa z firmą AWM Budownictwo SA na kwotę 17 478 940,81 zł.

**WR.271.11.2025.206 Odbudowa placówek oświatowych w Łądku-Zdroju zniszczonych w wyniku powodzi w 2024 – modernizacja sali gimnastycznej wraz z zapleczem szatniowym przy Szkole Podstawowej nr 1 w Łądku-Zdroju**

Umowa została zawarta w dniu 26.06.2025 r. z firmą KALI FORMA Monika Karubin na kwotę 4 439 365,30 zł.

**WR.271.12.2025.206 Termomodernizacja budynku Ratusza w Łądku-Zdroju –projekt, dostawa i montaż gruntowej pompy ciepła**

Przedmiotem zamówienia było zaprojektowanie i wykonanie układu grzewczego pompy ciepła, z wpięciem w układ istniejącego kotła gazowego, pełniącego funkcję źródła szczytowego. Postępowanie zostało unieważnione ponieważ wszystkie złożone oferty podlegały odrzuceniu. W niniejszym postępowaniu zostały złożone dwie oferty, które w wyniku badania ofert zostały odrzucone na podstawie art. 226 ust. 1 pkt 5) Pzp.

**WR.271.13.2025.206 Usługi hotelarskie dla osób poszkodowanych w powodzi we wrześniu 2024 z podziałem na części**

Przedmiotem zamówienia było świadczenie usług hotelarskich oraz świadczenie usług hotelarskich z wyżywieniem dla osób poszkodowanych w wyniku powodzi w 2024 r. W dniu 16.06.2025 r. podpisano umowy z hotelarzami: Uzdrowisko Łądek – Długopole S.A. oraz Firma Handlowo-Usługowa LIDO Mariusz Ciesielski.

**WR.271.14.2025.206 Usługi hotelarskie dla osób poszkodowanych w powodzi we wrześniu 2024**

W związku z unieważnieniem jednej części postępowania, zaproszono do negocjacji z wolnej ręki na podstawie art. 305 pkt 2) lokalnego wykonawcę. Postępowanie zostało unieważnione ponieważ negocjacje nie doprowadziły do zawarcia umowy w sprawie zamówienia publicznego. Wykonawca ze względu na inne zobowiązania nie jest w stanie zapewnić usług hotelarskich w wymaganym przez Zamawiającego terminie.

**WR.271.15.2025.206 Remont trzech mostów w Trzebieszowicach zniszczonych w wyniku powodzi w 2024 r**

Przedmiotem zamówienia był remont trzech mostów we wsi Trzebieszowice zniszczonych w wyniku powodzi. Zamówienie realizowane w podziale na trzy części. W dniu 17.07.2025 r. podpisano umowy z firmą NOWAK-MOSTY Sp. z o.o. na realizację wszystkich części zamówienia.

**WR.271.16.2025.206 Odbudowa dwóch mostów w Łądku-Zdroju zniszczonych w wyniku powodzi w 2024 r.**

Przedmiotem zamówienia była odbudowa mostów w Łądku-Zdroju zniszczonych w wyniku



powodzi w 2024 r.: mostu w ciągu ulicy Paderewskiego oraz Mostu Złotostockiego. W wyniku postępowania podpisano 2 umowy:

1. w dniu 11.08.2025 r. z firmą Przedsiębiorstwo Robót Inżynieryjnych ONMAX GROUP Sp. z o.o., na kwotę 701 370,48 zł, na remont mostu przy ulicy Paderewskiego
2. w dniu 18.02.2026 r. z Firmą NOWAK-MOSTY Sp. z o.o., na kwotę 3 320 557,20 zł, na

**WR.271.17.2025.206 Odbudowa Mostu Św. Jana w Łądku-Zdroju zniszczonego w wyniku powodzi w 2024 r.**

Przedmiotem zamówienia była odbudowa Mostu św. Jana zniszczonego w powodzi. W dniu 12.09.2025 r. podpisano umowę z firmą MONUMENTUM Sp. z o.o. na kwotę 4 384 941,62 zł.

**WR.271.18.2025.206 Odbudowa placówek oświatowych w Łądku-Zdroju zniszczonych w wyniku powodzi w 2024 – modernizacja stołówki, kotłowni, byłego składu węgla oraz budynku głównego Szkoły Podstawowej nr 1 w Łądku-Zdroju**

W dniu 23.07.2025 r. podpisano umowę z firmą Zakład Ogólnobudowlano-Transportowy „OLIMARD” na kwotę 3 494 044,62 zł.

**WR.271.19.2025.206 Załadunek i transport odpadów popowodziowych**

Na podstawie art. 305 pkt 1) w zw. z art. 214 ust. 1 pkt 7) Pzp zaproszono do negocjacji z wolnej ręki firmę Przedsiębiorstwo Budowlane „MIAZGA” Sp. z o.o. na realizację zamówienia uzupełniającego. W dniu 23.06.2025 r. podpisano umowę na wartość 284 715,00 zł.

**WR.271.20.2025.206 Odbudowa drogi w miejscowości Trzebieszowice zniszczonej w wyniku powodzi w 2024**

Umowa została zawarta w dniu 31.07.2025 r., z firmą EUROVIA POLSKA SA na kwotę 2 399 379,55 zł.

**WR.271.21.2025.206 Przebudowa drogi gminnej nr 119797D - ul. Fabrycznej w Łądku-Zdroju**

W dniu 23.10.2025 r. podpisano umowę z firmą HOUSE CONCEPT Krzysztof Machulak na kwotę 5 730 000,00 zł

**WR.271.22.2025.206 Przebudowa zabytkowego Domu Zdrojowego w Łądku – Zdroju w celu nadania funkcji kulturalnych i poprawy zarządzania dziedzictwem kulturowym – opracowanie projektu wykonawczego i przebudowa dachu budynku**

Przedmiotem zamówienia było wykonanie dokumentacji projektowej wykonawczej i wykonanie pierwszego etapu tj. przebudowa dachu budynku Domu Zdrojowego. W dniu 05.12.2025 r. podpisano umowę z firmą AWM Budownictwo SA na kwotę 4 883 211,00 zł

**WR.271.23.2025.206 Modernizacja gminnych stadionów sportowych wraz z rozbudową bazy sportowej – wykonanie dokumentacji projektowej**

Przedmiotem zamówienia było wykonanie dokumentacji projektowej modernizacji stadionów sportowych w Łądku-Zdroju i w Trzebieszowicach. Zamówienia było realizowane w podziale na dwie części. Podpisano następujące umowy:

1. w części 1: w dniu 28.08.2025 r. z firmą ACAS pracownia Projektowa Andrzej Skrobisz na kwotę 93 480,00 zł, w przedmiocie wykonanie dokumentacji projektowej



stadionu w Trzebieszowicach

2. w części 2: w dniu 28.08.2025 r. z firmą AWTech Ada Wanowicz na kwotę 83 578,50 zł, w przedmiocie wykonanie dokumentacji projektowej stadionu w Łądku-Zdroju

**WR.271.24.2025.206 Transport i opieka w czasie przewozu dzieci do szkół i przedszkola, w tym również dzieci niepełnosprawnych, w roku szkolnym 2025/2026**

W dniu 27.08.2025 r. zawarto umowę z Panem Jakubem Stępniewiczem prowadzącym działalność gospodarczą pod nazwą ŻABKABUS Jakub Stępniewicz na kwotę 937 152,34 zł.

**WR.271.25.2025.206 Prace konserwatorskie Kolumny Trójcy Świętej w Łądku-Zdroju zniszczonej w wyniku powodzi w 2024 r.**

Postępowanie zostało unieważnione ponieważ została złożona jedna oferta, która w wyniku badania została odrzucona na podstawie art. 226 ust. 1 pkt 2) lit. b) Pzp.

**WR.271.26.2025.206 Termomodernizacja budynku Ratusza w Łądku-Zdroju”**

Zamówienie realizowane w podziale na części:

- Termomodernizacja budynku Ratusza w Łądku-Zdroju – elewacja
- Termomodernizacja budynku Ratusza w Łądku-Zdroju –projekt, dostawa i montaż gruntowej pompy ciepła
- Odbudowa budynku Ratusza w Łądku-Zdroju zniszczonego w wyniku powodzi 2024
- Umowy zostały zawarte
- W części 1: w dniu 26.09.2025 r. z firma WASAMA Sp. z o.o. na kwotę 5 907 393,29 zł, w zakresie termomodernizacji budynku Ratusza
- W części 2: w dniu 26.09.2025 r. z firmą PPH JKB Kielar, Wiącek Sp. J. na kwotę 847 144,05 zł, w zakresie wykonanie pompy ciepła
- W części 3: w dniu 25.08.2025 r. z firmą WASAMA Sp. z o.o. na kwotę 5 451 423,86 zł, w zakresie odbudowy budynku Ratusza po powodzi

**WR.271.27.2025.206 Odbudowa drogi w miejscowości Stójków zniszczonej w wyniku powodzi w 2024**

W dniu 23.10.2025 r. podpisano umowę na realizację zadania z firmą EUROVIA POLSKA SA na kwotę 2 366 370,54 zł.

**WR.271.28.2025.206 Odbudowa ul. Paderewskiego w Łądku- Zdroju uszkodzonej w trakcie powodzi 2024**

W postępowaniu wpłynęło 5 ofert. Zamawiający unieważnił postępowanie ponieważ cena najkorzystniejszej oferty przewyższa kwotę, którą zamawiający zamierza przeznaczyć na sfinansowanie zamówienia.

**WR.271.29.2025.206 Pozyskanie i zrywka drewna w Gminnych Lasach Uzdrowiskowych w Łądku – Zdroju**

Przedmiotem zamówienia było pozyskanie i zrywka drewna oraz składanie gałęzi po całej masie w Gminnych Lasach Uzdrowiskowych obręb Miasto w Łądku-Zdroju. W postępowaniu złożono 5 ofert. W dniu 30.12.2025 r. podpisano umowę z firmą Usługi Leśna Tomasz Uljasz na kwotę 413 100,00 zł.

**WR.271.30.2025.206 Plan ogólny Gminy Łądek-Zdrój**

Przedmiot zamówienia obejmuje opracowanie dokumentacji planistycznej na potrzeby sporządzenia planu ogólnego Gminy Łądek-Zdrój oraz opracowania ekofizjograficznego zgodnie z uchwałą nr LXXVII/552/2024 Rady Miejskiej Łądka-Zdroju z dnia 28 marca 2024 roku w sprawie przystąpienia do sporządzenia planu ogólnego Gminy Łądek-Zdrój. W dniu 07.01.2026 podpisano umowę z firmą VIP IT Sp. z o.o. na kwotę 169 740,00 zł.

**WR.271.31.2025.206 „Bezpieczna Gmina w cyberprzestrzeni”- dostawa sprzętu informatycznego w ramach konkursu grantowego „Cyberbezpieczny Samorząd” dla Urzędu Miasta i Gminy Łądek-Zdrój**

Przedmiotem umowy była dostawa dwóch serwerów na potrzeby UMiG w Łądku-Zdroju. W dniu 14.11.2025 r. podpisano umowę z firmą MAXTO ITS Sp. z o.o. na kwotę 166 050,00 zł.

**WR.271.32.2025.206 Załadunek, transport i zagospodarowanie odpadów popowodziowych**

Przedmiotem zamówienia było świadczenie usług załadunku, transportu i zagospodarowania odpadów popowodziowych, o kodzie odpadów 16 82 02. W dniu 05.12.2025 r. podpisano umowę z firmą ENERIS Ekologiczne Centrum Utylizacji Sp. z o.o. na kwotę 3 304 800,00 zł

**WR.271.33.2025.206 Dostawa paczkowarki do wody pitnej**

Zamawiający unieważnił postępowanie ponieważ cena najkorzystniejszej oferty przewyższała kwotę, którą zamawiający zamierza przeznaczyć na sfinansowanie zamówienia.

**WR.271.34.2025.206 Zimowe utrzymanie dróg (ZUD) gminnych publicznych i wewnętrznych na terenie wiejskim Gminy Łądek – Zdrój**

Zamówienie podzielone jest na 7 części:

- 1) Rejon I: Trzebieszowice cz. 1: od kościoła w stronę Kłodzka
- 2) Rejon II: Trzebieszowice cz. 2: od kościoła w stronę Łądka-Zdroju
- 3) Rejon III: Radochów, Kąty Bystrzyckie
- 4) Rejon IV: Orłowiec, Lutynia, Wojtówka
- 5) Rejon V: Skrzynka
- 6) Rejon VI: Konradów
- 7) Rejon VII: Stójków

W wyniku postępowania w trybie podstawowym bez negocjacji w dniach 28.11.2025 r. i 01.12.2025 r. podpisano umowy na realizację zadania.

**WR.271.26.2024.206 Zakup energii elektrycznej wyprodukowanej w odnawialnym źródle energii**

Przedmiotem zamówienia był zakup energii elektrycznej wyprodukowanej w odnawialnym źródle energii. Zamówienie prowadzone wspólnie w imieniu i na rzecz Gminy Łądek-Zdrój, Centrum Kultury i Rekreacji oraz Łądeckich Usług Komunalnych Sp. z o.o. w trybie zamówienia z wolnej ręki in-house na podstawie art. 305 pkt 1 ustawy w zw. z art. 214 ust. 1 pkt 13. W dniu 31.12.2025 r. podpisano umowę z Łądecką Spółdzielnią Energetyczną na dostawę energii elektrycznej wyprodukowanej w źródle OZE.

**WR.271.27.2024.206 Wykonanie usług komunalnych związanych z pielęgnacją i konserwacją zieleni miejskiej na terenie miasta Łądka-Zdroju.**

W wyniku zamówienia z wolnej ręki „in-house” zlecono spółce gminnej Łądeckie Usługi



Komunalne Sp. z o.o. wykonanie usług komunalnych związanych z pielęgnacją i konserwacją zieleni miejskiej na terenie miasta Łądeka-Zdroju.

#### **WR.271.28.2024.206 Realizacja na rzecz gminy zadania własnego - utrzymania czystości i porządku w gminie**

W wyniku zamówienia z wolnej ręki „in-house” zlecono spółce gminnej Łądeckie Usługi Komunalne Sp. z o.o. usługi mające na celu utrzymanie czystości i porządku w gminie, m.in. letnie i zimowe oczyszczanie jezdni, chodników oraz obsługa koszy na śmieci.

#### **WR.271.29.2024.206 Zarządzanie gminnym zasobem komunalnym lokali mieszkalnych i użytkowych**

W wyniku zamówienia z wolnej ręki „in-house” zlecono spółce gminnej Łądeckie Usługi Komunalne Sp. z o.o. zarządzanie oraz techniczne utrzymanie i remonty zasobu komunalnego.

### **13.3. Dofinansowanie wymiany źródeł ciepła**

#### **Program „Ciepłe Mieszkanie”**

Gmina Łądek-Zdrój podpisała w dniu 03.02.2023 r., umowę o dofinansowanie z Wojewódzkim Funduszem Ochrony Środowiska i Gospodarki Wodnej we Wrocławiu w ramach Programu „Ciepłe Mieszkanie” w ramach którego mieszkańcy lokali mieszkalnych w budynkach wielorodzinnych mogą otrzymać dofinansowanie na wymianę starych stałopalnych źródeł ciepła oraz wymianę stolarki okiennej i drzwiowej. Celem programu jest poprawa jakości powietrza oraz zmniejszenie emisji pyłów oraz gazów cieplarnianych poprzez wymianę źródeł ciepła i poprawę efektywności energetycznej w lokalach znajdujących się w budynkach mieszkalnych wielorodzinnych.

Budżet przyznany przez Wojewódzki Fundusz Ochrony Środowiska i Gospodarki Wodnej we Wrocławiu na realizację programu na terenie gminy Łądek-Zdrój wynosi do 762.500,00 zł (program w gminie Łądek-Zdrój realizowany był w latach 2023-2025).

Do 2025 r. (zakończenie realizacji Programu) podpisano 33 umowy na dofinansowanie.

#### **Gminny program wymiany źródeł ciepła**

Rada Miejska w Łądku-Zdroju w dniu 25.09.2017 r. podjęła uchwałę XLVI.297.2017 w sprawie określenia zasad i trybu udzielania dotacji celowych dla osób fizycznych na dofinansowanie z budżetu Gminy Łądek-Zdrój prac obejmujących wymianę źródeł ciepła w budynkach i lokalach mieszkalnych na korzystniejsze z punktu widzenia kryterium sprawności energetycznej oraz kryterium ekologicznego.

W ramach powyższego programu w 2025 roku przy wsparciu Gminy Łądek-Zdrój zlikwidowano 26 stałopalnych źródeł ciepła.

Suma dotacji wypłaconej mieszkańcom Gminy w 2025 r. wyniosła 151 414,10 zł.



### 13.4. Gminny program rewitalizacji

W Gminie Łądek-Zdrój został przyjęty Gminny Program Rewitalizacji na lata 2023-2033. Jego przygotowanie było poprzedzone szczegółową diagnozą w szeroko rozumianym obszarze zagadnień społecznych, a także gospodarczych, przestrzenno-funkcjonalnych, technicznych i środowiskowych. Tak przeprowadzona analiza pozwoliła dokonać pełnej diagnozy problemów i zagrożeń, wskazać obszary o największej koncentracji zjawisk kryzysowych, a w konsekwencji wyznaczyć obszar zdegradowany i obszar rewitalizacji. To na nich ostatecznie zdefiniowano katalog działań, które – konsekwentnie wdrażane i realizowane – będą prowadziły do sukcesywnego wychodzenia z sytuacji kryzysowej lub przynajmniej minimalizowania jej skutków.

W programie ujęto działania, które w najbliższych latach winny być realizowane z wykorzystaniem środków unijnych, ale również z innych środków publicznych oraz prywatnych. Połączenie aktywności wielu osób i instytucji, także różnych środków, w tym właśnie zarówno publicznych, jak i prywatnych pozwoli w sposób kompleksowy rozwiązać wszystkie zdiagnozowane w dokumencie problemy.

Dodatkowo w Gminie został powołany Komitet Rewitalizacji - forum współpracy i dialogu interesariuszy rewitalizacji z organami gminy Łądek-Zdrój w sprawach dotyczących przygotowania, prowadzenia i oceny rewitalizacji oraz pełni funkcję opiniodawczo-doradczą Burmistrza Łądka-Zdroju.

### 13.5. Dofinansowanie prac przy zabytkach

W ramach zadania własnego ochrony zabytków i opieki nad zabytkami Gmina Łądek-Zdrój corocznie ogłasza nabór wniosków o udzielenie finansowania i współfinansowania z budżetu Gminy Łądek-Zdrój prac konserwatorskich, restauratorskich oraz robót budowlanych przy zabytkach. W 2025 r. na ten cel Gmina miała zabezpieczone w budżecie 2 000 000,00 zł

Dotacje mogły zostać udzielone jedynie na roboty budowlane przy budynku zlokalizowanym na terenie Gminy Łądek-Zdrój, wpisanym do rejestru zabytków lub wykazu zabytków, prowadzonych przez Wojewódzkiego Konserwatora Zabytków. Beneficjentami końcowymi mogą być osoby fizyczne, prawne lub jednostki organizacyjne nieposiadające osobowości prawnej, które posiadają tytuł prawny do budynku, a także posiadacze.

Zgodnie z uchwałami Rady Miejskiej Łądka-Zdroju nr XXI/115/2025 z dnia 26 czerwca 2025 r., XXII/126/2025 z dnia 15 lipca 2025 r. oraz XXIII/130/2025 z dnia 21 sierpnia 2025 r. dotacje zostały przyznane następującym beneficjentom:

l.p.	adres	forma własności	kwota dofinansowania	nr uchwały
1.	Rynek 11	wspólnota	100 000,00 zł	uchwała nr XXI/115/2025 Rady Miejskiej Łądka-Zdroju z dnia 26 czerwca 2025
2.	Plac Mariański	wspólnota	100 000,00 zł	
3.	Kościelna 27	wspólnota	34 200,00 zł	
4.	Kościelna 20	wspólnota	100 000,00 zł	
5.	Kościuszki 44	wspólnota	100 000,00 zł	
6.	Słodowa 15	wspólnota	100 000,00 zł	
7.	Zdrojowa 38	wspólnota	42 180,00 zł	



I.p.	adres	forma własności	kwota dofinansowania	nr uchwały
8.	Słodowa 1	wspólnota	100 000,00 zł	uchwała nr XXII/126/2025 Rady Miejskiej Łądko-Zdroju z dnia 15 lipca 2025
9.	Spacerowa 9	wspólnota	83 125,10 zł	
10.	Przechodnia 2	wspólnota	100 000,00 zł	
11.	Kościuszki 10	wspólnota	60 616,50 zł	uchwała nr XXIII/130/2025 Rady Miejskiej Łądko-Zdroju z dnia 21 sierpnia 2025
12.	Wiejska 39	właściciel prywatny	73 683,48 zł	
13.	Kościuszki 62-64	wspólnota	100 000,00 zł	
14.	Kościuszki 68	wspólnota	100 000,00 zł	
15.	Zamenhofa 5/1	właściciel prywatny	35 165,19 zł	
16.	Zdrojowa 32	wspólnota	30 000,00 zł	
17.	Słodowa 17	wspólnota	84 892,14 zł	
18.	Trzebieszowice 107	wspólnota	9 914,81 zł	
19.	Słodowa 39	wspólnota	64 711,40 zł	
20.	Słodowa 13	wspólnota	71 943,50 zł	
21.	Słodowa 14	wspólnota	46 777,22 zł	
22.	Słodowa 23	wspólnota	100 000,00 zł	
23.	Słodowa 35	wspólnota	100 000,00 zł	
24.	Słodowa 31	wspólnota	100 000,00 zł	
25.	Słodowa 11	wspólnota	100 000,00 zł	

W grudniu 2025 r. dotacje zostały rozliczone i wypłacone na konta beneficjentów zgodnie z faktycznie poniesionymi kosztami wynikającymi z faktur. Ostatecznie Gmina Łądek-Zdrój w 2025 r. udzieliła dotacji na kwotę 1 729 220,13 zł.

I.p.	adres	kwota rozliczona
1.	Kościelna 27	34 200,00 zł
2.	Zdrojowa 38	8 250,00 zł
3.	Zamenhofa 5/1	35 165,19 zł
4.	Słodowa 23	100 000,00 zł
5.	Słodowa 17	84 892,14 zł
6.	Trzebieszowice 107	9 914,81 zł
7.	Przechodnia 2	100 000,00 zł
8.	Kościuszki 10	60 616,50 zł
9.	Słodowa 35	100 000,00 zł
10.	Słodowa 39	64 711,40 zł
11.	Słodowa 14	46 777,22 zł
12.	Zdrojowa 32	30 000,00 zł
13.	Słodowa 13	71 943,50 zł
14.	Słodowa 1	41 930,31 zł
15.	Słodowa 31	100 000,00 zł
16.	Słodowa 15	99 660,86 zł
17.	Kościuszki 44	100 000,00 zł
18.	Wiejska 39	73 683,48 zł
19.	Kościuszki 68	100 000,00 zł
20.	Rynek 11	84 349,62 zł
21.	Kościuszki 62-64	100 000,00 zł
22.	Spacerowa 9	83 125,10 zł



I.p	adres	kwota rozliczona
23.	Kościelna 20	100 000,00 zł
24.	Plac Mariański 12	100 000,00 zł
25.	Słodowa 11	rezygnacja
<b>razem</b>		<b>1 729 220,13 zł</b>

W ramach prac zabezpieczających zabytki uszkodzonych w wyniku powodzi we wrześniu 2024 roku Gmina wykonała:

- odbudowę mostu św. Jana, na prace przy zabytku Gmina otrzymała 2 733 390,00 zł od Ministerstwa Kultury i Dziedzictwa Narodowego. Koszt wszystkich prac budowlanych i konserwatorskich wyniósł 4 384 941,62 zł;
- zostały również wykonane prace konserwatorskie - zabytków ruchomych uszkodzonych w wyniku powodzi:
  - Jan Nepomucen z ul. Wiejskiej na kwotę 59 040,00 zł etap II ( konserwacja estetyczna z montażem );
  - Płyta rzeźbiona „Tron Łaski” na kwotę 30 750,00 zł etap II ( konserwacja estetyczna z montażem) w holu budynku CKiR;
  - Pręgierz na kwotę 51 660,00 zł etap II ( konserwacja estetyczna z montażem );
  - Kolumna Trójcy Świętej etap I konserwacja techniczna części zabytku na kwotę 159 115,09 zł;

Dotacje do zabytków ruchomych Gmina Łądek-Zdrój otrzymała z Ministerstwa Kultury i Dziedzictwa Narodowego.

### 13.6. Dofinansowanie budowy studni wierconych

W ramach zadania własnego zaopatrzenia mieszkańców w wodę pitną Gmina dofinansowała w 2025 roku budowę siedmiu studni wierconych głębinowych z budżetu Gminy Łądek – Zdrój na łączną kwotę 28 000 zł.

Dotacji udziela się na wykonanie urządzenia wodnego do poboru wód podziemnych na potrzeby zwykłego korzystania z wód, które zapewnia zaopatrzenie w wodę pitną dla istniejących budynków mieszkalnych jednorodzinnych na terenie Gminy Łądek-Zdrój. Dofinansowanie może być udzielone na budowę studni wierconych na terenie tych posesji, w których Gmina Łądek-Zdrój, z powodów technicznych lub ekonomicznych, nie ma możliwości podłączyć do zbiorczej sieci wodociągowej.

## 14. Infrastruktura drogowa

### 14.1. Informacje ogólne

Przez teren Gminy Łądek-Zdrój przebiega ponad 280 km dróg z tego 30,4 km na terenie miasta. Drogi gminne to 29,29 km, z czego 21,23 km to drogi miejskie. Przez granice administracyjne gminy przebiegają drogi wojewódzkie nr 390 i nr 392, których długość wynosi odpowiednio:



- W granicach miasta:
  - 390 – 4,37 km
  - 392 – 3,44 km
  
- Poza granicami miasta:
  - 390 – 7,00 km
  - 392 – 9,72 km

*Tabela: Drogi na terenie miasta Łądek – Zdrój.*

Rodzaj drogi	Całkowita długość	Udział procentowy	Wskaźnik gęstości km/100 km <sup>2</sup>
Drogi wojewódzkie	7,81	23,90	7,64
Drogi powiatowe	3,68	11,20	6,82
Drogi gminne	21,23	64,90	15,73
RAZEM	32,72	100,00	30,19

*Tabela: zestawienie dróg poza granicami miasta.*

Rodzaj drogi	Całkowita długość	W tym ilość utwardzonych	Wskaźnik gęstości km/100 km <sup>2</sup>
Drogi wojewódzkie	16,72	16,72	14,29
Drogi powiatowe	41,07	ok 30,00	35,10
Drogi gminne	8,10	8,10	6,89
Drogi dojazdowe do gruntów rolnych i leśnych	188,40	12,39	160,47
RAZEM	254,29	66,66	217,34

Drogi w Gminie Łądek-Zdrój są w zróżnicowanym stanie technicznym. Wiele z nich wymaga gruntownej naprawy, zarówno nawierzchni jak i sieci. W znacznym stopniu stan dróg został pogorszony w wyniku ogromnych zniszczeń spowodowanych katastrofalną powodzią z września 2024 roku, jednak ich stan z każdym rokiem ulega znaczącej poprawie. Jest to spowodowane inwestycjami gminy w zakresie infrastruktury drogowej. W roku 2025 Gmina Łądek-Zdrój skupiła się przede wszystkim na usuwaniu skutków powodzi oraz na kontynuacji kluczowych modernizacji miejskich.

Wykaz dróg gminnych w granicach administracyjnych miasta

L.p.	nazwa ulicy	nr ewid.	długość [km]
1	Bema	119791D	0,207
2	Broniewskiego	119792D	0,435
3	Brzozowa	119793D	0,181
4	Ceglana	119794D	0,076



L.p.	nazwa ulicy	nr ewid.	długość [km]
5	Cicha	119795D	0,351
6	Cienista	119796D	0,204
7	Fabryczna	119797D	0,833
8	Fiołkowa	119845D	0,078
9	Gerberów	119846D	0,229
10	Górzysta	119798D	0,207
11	Gwieździsta	119799D	0,071
12	Jadwigi	119800D	0,258
13	Pl. Jagielloński	119801D	0,083
14	Kolejowa	119802D	0,112
15	Kopernika	119803D	0,244
16	Kosmonautów	119804D	0,147
17	Kościelna	119805D	0,413
18	Krokusów	119847D	0,244
19	Krótką	119806D	0,122
20	Langiewicza	119807D	0,785
21	Leśna	119808D	0,445
22	Makowa	119848D	0,247
23	Aleja Marzeń	119809D	0,537
24	Miła	119810D	0,139
25	Moniuszki	119811D	0,593
26	Nadbrzeżna	119812D	0,329
27	Niezapominajek	119849D	0,357
28	Paderewskiego	119813D	0,204
29	Pl. Partyzantów	119814D	0,253
30	Polna	119815D	0,098
31	Powst. Wlkp.	119816D	0,421
32	Przechodnia	119817D	0,269
33	Rataja	119818D	0,248
34	Rynek	119819D	0,252
35	Pl. Skłodowskiej	119820D	0,146
36	Słodowa	119821D	0,316
37	Słoneczna	119822D	0,129
38	Słowackiego	119823D	0,116
39	Spacerowa	119824D	0,302
40	Pl. Staromłyński	119825D	0,095
41	Stokrotek	119850D	0,255
42	Storczyków	119851D	0,23
43	Strażacka	119826D	0,174
44	Śnieżna	119827D	0,827
45	Parkowa	119828D	0,584
46	Trzech Wieszczów	119829D	0,194
47	Węglowa	119830D	0,416
48	Wiosenna	119831D	0,64
49	Wiejska	119832D	2,193
50	Wolności	119833D	0,571



L.p.	nazwa ulicy	nr ewid.	długość [km]
51	Wrzosowa	119852D	0,059
52	Zamkowa I	119834D	0,474
53	Zamkowa II	119835D	0,383
54	Zdrojowa	119836D	0,298
55	Zwycięstwa	119837D	0,523
56	Żwirki i Wigury	119838D	0,329
57	Lipowa	119853D	0,441
58	Plac Mariański	118854D	0,086
59	Orla	119855D	0,267
60	Ostrowicza	119856D	0,134
61	Marii Konopnickiej	119857D	0,592
62	Graniczna	119858D	0,783
		razem	<b>21,229</b>

## Wykaz dróg gminnych poza granicami administracyjnymi miasta

57	Trzebieszowice od drogi wojewódzkiej nr 392 (przy Przychodni Zdrowia) do drogi powiatowej nr 3258	119839D	0,447
58	Trzebieszowice od drogi wojewódzkiej nr 392 (przy Zamku) do drogi powiatowej nr 3258	119840D	1,576
59	Trzebieszowice od drogi wojewódzkiej nr 392 (stary odcinek) do drogi gminnej nr 119984D (przy Zamku)	119841D	1,901
60	Stójków droga przez wieś - od drogi wojewódzkiej nr 392 do drogi wojewódzkiej nr 392	119842D	1,082
61	Radochów odcinek od skrzyżowania z drogą powiatową do skrzyżowania z drogą gminną ul. Wiejską	119843D	1,313
62	Radochów odcinek od skrzyżowania z drogą powiatową do skrzyżowania z drogą wojewódzką nr 392	119844D	1,745
razem			<b>8,064</b>
ogółem			<b>29,293</b>

Powyższe wykazy zawierają gminne drogi publiczne. Gmina Łądek-Zdrój zarządza również drogami wewnętrznymi, nie uwzględnionymi w tabelach



## Wykaz dróg powiatowych w granicach administracyjnych miasta Łądek-Zdrój

Lp.	Nr drogi	Przebieg drogi	Miejscowość	Długość drogi [km]
1	2	3	4	5
2	bn	droga powiatowa: ul. Kłodzka – <b>jezdnia</b> : od drogi wojewódzkiej 392 do drogi powiatowej ul. Ogrodowej	Łądek-Zdrój	0,272
3	bn	droga powiatowa: ul. Ogrodowa i ul. Powstańców Wlkp. – <b>jezdnia</b> od drogi powiatowej – ul. Kłodzkiej do drogi powiatowej – ul. Kościuszki	Łądek-Zdrój	0,577
4	bn	droga powiatowa: ul. Kościuszki – <b>jezdnia</b> od drogi powiatowej ul. Ogrodowej do drogi do budynku nr 72 (nadleśnictwa)	Łądek-Zdrój	1,230
5	bn	droga powiatowa ul. Graniczna	Łądek-Zdrój	0,900
6	bn	Droga powiatowa ul. Zamenhoffa	Łądek-Zdrój	0,890
<b>RAZEM</b>				<b>3,869</b>

## Wykaz dróg powiatowych poza granicami administracyjnymi miasta Łądek-Zdrój

Lp.	Nr drogi	Przebieg drogi	Długość drogi [km]
1	3253D	Przez wieś Radochów	3,25
2	3251D	Wojtówka – Wrzosówka - Lutynia	9,36
3	3249D	Przez wieś Orłowiec	3,60
4	3250D	Łądek-Zdrój – granica Państwa	5,75
5	3252D	Od DW 392 do DW 392 przez Kąty Bystrzyckie	7,96
6	3257D	Przez wieś Konradów	6,00
7	3258D	Od DW 392 w kierunku wsi Skrzyńka	5,15
<b>Razem</b>			<b>41,07</b>



## 14.2. Pozyskiwanie środków zewnętrznych na inwestycje w infrastrukturę drogową

Drogi i obiekty naprawione lub oddane do użytku w 2025 roku:

1. Droga gminna w miejscowości Trzebieszowice oznaczona numerem 119840D.  
Odbudowa odcinka zniszczonego przez powódź zakończyła się zgodnie z harmonogramem. Gmina otrzymała dotację celową z budżetu państwa na usuwanie klęsk żywiołowych.



2. Droga gminna nr 119842D w Stójkowie.  
Odbudowa drogi w miejscowości Stójków zniszczonej w wyniku powodzi w 2024 o długości 1,5 km oddana do użytku w 2025 roku. Gmina otrzymała dotację celową z budżetu państwa na usuwanie klęsk żywiołowych.



3. Most w ciągu ul. Paderewskiego: Został odbudowany i oddany do użytku w grudniu 2025 r. jako jedna z kluczowych przepraw po powodzi. Gmina otrzymała dotację celową z budżetu państwa na usuwanie klęsk żywiołowych.



4. Mosty zlokalizowane na drogach gminnych we wsi Trzebieszowice zlokalizowanych przy posesjach nr 17, 40 oraz 81 zostały wyremontowane oraz oddane do użytku w 2025 r. przy wsparciu dotacji celowych z budżetu państwa na usuwanie klęsk żywiołowych.





5. Przeprowadzono odbudowę zabytkowego mostu św. Jana w ciągu ul. Krótkiej. Oddany do użytku końcem grudnia 2025 r. Zadanie zrealizowano przy wsparciu dofinansowania z Ministerstwa Kultury i Dziedzictwa Narodowego.



Inwestycje rozpoczęte lub w trakcie realizacji w 2025 roku:

1. Ulica Fabryczna: Rozpoczęto gruntowną przebudowę (planowaną na lata 2025–2027) przy wsparciu z Rządowego Funduszu Rozwoju Dróg.

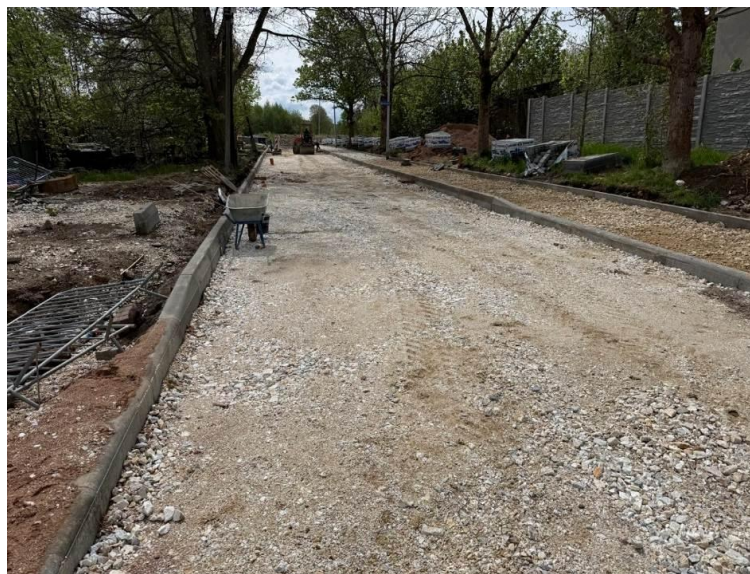

2. Ulica Konopnickiej oraz Spacerowa: kontynuacja szeroko zakrojonego remontu, którego zakończenie przewidziane jest na koniec 2026 r. Współfinansowane z Rządowego Funduszu Rozwoju Dróg.





3. W ramach realizacji przebudowy dróg wojewódzkich na terenie gminy w porozumieniu z Dolnośląską Służbą Dróg i Kolei rozpoczęto realizację inwestycji polegającej na budowie sieci wodnej i kanalizacyjnej w obrębie drogi wojewódzkiej nr 392 we wsi Trzebieszowice oraz wymianę sieci uszkodzonej w wyniku powodzi w drodze wojewódzkiej nr 390 na ulicach: Widok, Łąkowa, Klonowa, Nadbrzeźna.

### 14.3. Zimowe utrzymanie dróg w 2025 roku

#### Miasto Łądek-Zdrój:

Zimowe utrzymanie dróg na terenie miasta była realizowana zgodnie z zatwierdzonym przez Burmistrza planem zimowego utrzymania dróg gminnych na terenie miasta Łądek-Zdrój w sezonie 2025/2026. Zimowym utrzymaniem na terenie miasta zajmowała się firma Łądeckie Usługi Komunalne sp. z o.o.

Zimowe utrzymanie dróg w tym akcja zimowa, realizacja zadań związanych z przygotowaniem siły roboczej, sprzętu technicznego i materiałów niezbędnych do:

- a) sprawowania stałego pogotowia,
- b) oczyszczania ze śniegu, lodu i błota nawierzchni ulic, placów, chodników, schodów miejskich,
- c) zwalczaniem ślizgawicy,
- d) w miarę sprzyjających warunków atmosferycznych, bieżące usuwanie zanieczyszczeń wynikających z normalnego bytowania ludzi i jako skutków prowadzenia zwalczania śliskości (piasek, mieszanka piaskowo-solna itp.).

Łądeckie usługi komunalne wykonały pracę w oparciu o całoroczną umowę na letnie i zimowe oczyszczanie dróg gminnych na terenie miasta otrzymując wynagrodzenie ryczałtowe.

Łączna wartość umowy wynosi 538 000,00 zł brutto.

#### Gmina Łądek-Zdrój: tereny wiejskie:

Zimowym utrzymaniem dróg przez gminę na terenie wiejskim zostały podobnie jak w latach ubiegłych objęte następujące miejscowości: Trzebieszowice, Skrzyńka, Radochów, Stójków, Lutynia, Orłowiec, Wójtówka, Konradów oraz Kąty Bystrzyckie. Zakres prac obejmuje utrzymanie przejezdności na głównych ciągach komunikacyjnych. Postępowanie przetargowe zostało podzielone na 7 części:

- 1) Rejon I: Trzebieszowice cz. 1: od kościoła w stronę Kłodzka
- 2) Rejon II: Trzebieszowice cz. 2: od kościoła w stronę Łądka-Zdroju
- 3) Rejon III: Radochów, Kąty Bystrzyckie
- 4) Rejon IV: Orłowiec, Lutynia, Wojtówka
- 5) Rejon V: Skrzyńka
- 6) Rejon VI: Konradów
- 7) Rejon VII: Stójków

W postępowaniu przetargowym na wyłonienie poszczególnych wykonawców wpłynęły 3 oferty – obejmowały one zimowe utrzymanie dróg we wszystkich rejonach.

Usługę zimowego utrzymania dróg w rejonach nr I i V realizowała firma STANBUD sp.



z o.o. z Trzebieszowic za cenę 400,00 zł netto za 1 godzinę pracy, w rejonach II i VI FHU „KUZDRAŚ” Jan Kuzdraliński, Konradów 35, który zaoferował wykonanie usługi za 350,00 zł netto za jedną godzinę pracy, a w rejonach III, IV, i VII firma ROMEX Roman Lemieszek z Łądką-Zdroju, który zaoferował wykonanie usługi za 360,00 zł netto za jedną godzinę pracy.

#### **14.4. Komunikacja**

Gmina Łądek-Zdrój posiada w swoim zarządzie 21 przystanków komunikacyjnych, w tym 5 na terenie miasta. Podczas powodzi, która wystąpiła we wrześniu 2024 r. zostało uszkodzonych 6 wiat przystankowych, z czego 4 zostały zniszczone doszczętnie. W 2025 r. rozpoczęto remont w obrębie głównego przystanku autobusowego na ul. Konopnickiej. Usługa przewozowa w zakresie ogólnodostępnego transportu zbiorowego w ramach linii regularnych realizowana jest przez dwóch przewoźników: Przedsiębiorstwo Komunikacji Samochodowej w Kłodzku oraz Przedsiębiorstwo Wielobranżowe „Beskid”.

W 2022 roku uruchomiona została Kolejowa Komunikacja Autobusowa na trasie (Wrocław-) Kłodzko – Łądek-Zdrój – Stronie Śląskie, współfinansowana z budżetu Gminy Łądek-Zdrój.

W 2025 r. Gmina Łądek-Zdrój została zwolniona z obowiązku udzielenia dotacji celowej dla Województwa Dolnośląskiego na funkcjonowanie przedmiotowej komunikacji.

Dolnośląska Służba Dróg i Kolei we Wrocławiu przeprowadziła postępowanie przetargowe dotyczące rewitalizacji linii kolejowej nr 322 relacji Kłodzko Nowe – Stronie Śląskie. Zakres inwestycji obejmuje kompleksową odbudowę infrastruktury kolejowej, w tym wymianę torowiska oraz infrastruktury towarzyszącej.

Zgodnie z aktualnymi założeniami ponowne uruchomienie połączeń kolejowych planowane jest na grudzień 2027 r.

Gmina dowozi uczniów do szkół z terenów wiejskich za pośrednictwem przewoźnika wyłonionego w przetargu.

### **15. Ochrona środowiska naturalnego**

#### **15.1. Utrzymanie zieleni**

Tereny zieleni miejskiej Łądką-Zdroju zajmują łączną powierzchnię 204 121m<sup>2</sup> (20,4ha) i składają się na nią:

- Park 1000-lecia;
- Park Zdrojowy im. Jana Pawła II;
- Park Moniuszki;
- Park Słowackiego;
- Park Wojtusiowy;
- Skwer przy Alei Marzeń;
- Skwer przy ul. J. Bema;
- Skwer przy Al. V. Havla;
- Skarpa przy ul. Konopnickiej;



- Skwer na Placu Partyzantów;
- Skwer przy ul. St. Moniuszki;
- Ośła łączka wraz z tarasami;
- Teren przy półce skalnej na ul. Lipowej;
- Skwer przy ul. Ogrodowej / ul. Kłodzkiej;
- Skwer za Cmentarzem;
- Cmentarz Komunalny;
- Skwer przy stadionie piłkarskim;
- Skwer przy ul. Strażacka / ul. Ogrodowa;
- Skwer pomiędzy ul. Ogrodowa i ul. Powstańców Wielkopolskich;
- Skwer przy CKiR;
- Skwer na Wyspie Młyńskiej;
- Skwer przy Mostowiadukcie;
- Skwer przy przedszkolu;
- Skwer wzdłuż rzeki Biała Łądecka;
- Skwer przy ul. Nadbrzeżna;
- Skwer na rondzie (ul. A. Mickiewicza/ul. Kłodzka).

Na terenach tych prowadzone są prace utrzymaniowe związane z:

- koszeniem i podlewaniem trawników;
- pieleniem, podlewaniem i obsadzaniem kwiatami rabat kwiatowych;
- obsadzaniem rabat roślinami jednorocznymi;
- pieleniem, podlewaniem, przycinaniem i uzupełnianiem ubytków w nasadzeniach wieloletnich (krzewów i drzew),
- nowymi nasadzeniami drzew i krzewów,
- nasadzeniami kwiatami, pieleniem i podlewaniem donic kwiatowych,
- nasadzeniami kwiatami, pieleniem i podlewaniem wież kwiatowych,
- letnim i zimowym utrzymaniem alejek parkowych (zamiatanie, odśnieżanie),
- wywozem odpadów z koszy parkowych,
- utrzymywaniem elementów infrastruktury technicznej związanej z zagospodarowaniem zieleni, w tym utrzymywanie nawierzchni chodnikowych, latarni parkowych, koszy parkowych, ławek parkowych.
- Na terenach tych sukcesywnie prowadzone są również prace polegające na usuwaniu skutków powodzi z 15.09.2024 polegające na renowacji trawników miejskich, uzupełnianiu zniszczonych przez powódź nasadzeń drzew i krzewów.

## 15.2. Realizacja zadań z zakresu gospodarki odpadami

Utworzenie i obsługa systemu gospodarowania odpadami komunalnymi na terenie Gminy Łądek-Zdrój to obowiązek wynikający z ustawy o utrzymaniu czystości i porządku w gminach. W ramach tego obowiązku Gmina prowadzi działania związane z odbiorem i zagospodarowaniem odpadów komunalnych z nieruchomości zamieszkałych



i niezamieszkałych. Od 2013 r. Firma Eneris Surowce S.A. świadczyła usługę odbioru i zagospodarowania odpadów komunalnych z nieruchomości zamieszkałych i niezamieszkałych z terenu Gminy Łądek-Zdrój. Firma prowadziła również Punkt Selektywnego Gromadzenia Odpadów Komunalnych tzw. PSZOK oraz wyposażyła nieruchomości w pojemniki. Od kwietnia 2022 r. usługę odbioru i zagospodarowania odpadów komunalnych na terenie Miasta i Gminy Łądek-Zdrój świadczy Firma FBSerwis Wrocław Sp.Z o.o.

Od lipca 2017 r. do 31 sierpnia 2020 r. na terenie Gminy Łądek-Zdrój obowiązywała Uchwała XXXVIII/254/2017 Rady Miejskiej Łądko-Zdroju z dn. 20 marca 2017 r. (Dz.U. Województwa Dolnośląskiego z 2017 poz. 1412) w sprawie wprowadzenia Regulaminu utrzymania czystości i porządku na terenie Gminy Łądek-Zdrój dostosowująca sposób segregacji odpadów do rozporządzenia Ministra Środowiska w sprawie szczegółowego sposobu selektywnego zbierania wybranych frakcji odpadów. Na terenie Gminy wysegregowuje się następujące frakcje odpadów: opakowania z papieru i tektury, opakowania ze szkła, opakowania z tworzyw sztucznych i metalu, odpady ulegające biodegradacji w tym odpady zielone tzw. „bio”, odpady pozostałe po segregacji, odpady zmieszane, w tym popiół, zanieczyszczona folia i papier, odpady higieniczne. W/w uchwała obowiązywała do 1 września 2020 r.

Od 1 września 2020 r. na terenie Gminy Łądek-Zdrój obowiązuje Uchwała Nr XX/135/2020 Rady Miejskiej Łądko-Zdroju z dnia 25 czerwca 2020 r. w sprawie wprowadzenia Regulaminu utrzymania czystości i porządku na terenie Gminy Łądek-Zdrój. Na mocy tej uchwały właściciele nieruchomości mają obowiązek selektywnego zbierania odpadów komunalnych. Na terenie Gminy wysegregowuje się następujące frakcje odpadów: papier (odpady z papieru i tektury oraz odpady opakowaniowe z papieru i tektury), szkło (odpady ze szkła oraz odpady opakowaniowe ze szkła), metale, tworzywa sztuczne i opakowania wielomateriałowe (odpady z metali oraz odpady opakowaniowe z metali, odpady z tworzyw sztucznych oraz odpady opakowaniowe z tworzyw sztucznych, odpady opakowaniowe wielomateriałowe), bioodpady (odpady kuchenne, resztki jedzenia, resztki owoców i warzyw, fusy z kawy i herbaty, skorupki jajek, odpady zielone), niesegregowane odpady komunalne (frakcja występująca przy prawidłowej selektywnej zbiórce tzn. odpady reszkowe, pozostałości po segregacji lub odpady odebrane od właścicieli nieruchomości w przypadku nieprawidłowej selekcji odpadów). W dniu 25 lutego 2021r. Rada Miejska Łądko-Zdroju podjęła Uchwałę nr XXIX/213/2021 zmieniająca uchwałę w sprawie szczegółowego sposobu i zakresu świadczenia usług w zakresie odbierania odpadów komunalnych od właścicieli nieruchomości i zagospodarowania tych odpadów, w zamian za uiszczoną przez właściciela nieruchomości opłatę za gospodarowanie odpadami komunalnymi, która otrzymała moc obowiązywania od 1 września 2020 r. Uchwała zmieniła częstotliwość odbioru metali i tworzyw sztucznych z częstotliwości raz na dwa tygodnie na raz na cztery tygodnie oraz częstotliwość odbioru odpadów biodegradowalnych od właścicieli nieruchomości niezamieszkałych.

25 lutego 2021 r. została również wprowadzona Uchwała nr XXIX/214/2021 Rady Miejskiej Łądko-Zdroju zmieniająca uchwałę w sprawie wprowadzenia regulaminu utrzymania czystości i porządku na terenie Gminy Łądek-Zdrój.



30 września 2021 r. została podjęta Uchwała nr XL/262/2021 Rady Miejskiej Łądek-Zdroju w sprawie metody ustalenia opłaty za gospodarowanie odpadami komunalnymi oraz stawki tej opłaty. Określona kwota to 36,00 zł miesięcznie od osoby, obowiązuje od 1 stycznia 2022 r.

25 listopada 2021 r. została podjęta Uchwała nr XLII/284/2021 Rady Miejskiej Łądek-Zdroju zmieniająca uchwałę w sprawie wprowadzenia Regulaminu utrzymania czystości i porządku na terenie Gminy Łądek-Zdrój. Zmniejszono częstotliwość odbioru odpadów biodegradowalnych oraz zmieszanych.

25 listopada 2021 r. podjęta została Uchwała nr XLII/285/2021 Rady Miejskiej Łądek-Zdroju zmieniająca uchwałę w sprawie szczegółowego sposobu i zakresu świadczenia usług w zakresie odbierania odpadów komunalnych od właścicieli nieruchomości i zagospodarowania tych odpadów, w zamian za uiszczoną przez właściciela nieruchomości opłatę za gospodarowanie odpadami komunalnymi.

25 stycznia 2023 r. podjęto Uchwałę nr LX/415/2023 Rady Miejskiej Łądek-Zdroju w sprawie zmiany uchwały nr XX/135/2020 Rady Miejskiej Łądek-Zdroju z dnia 25 czerwca 2020 r. w sprawie wprowadzenia Regulaminu utrzymania czystości i porządku na terenie Gminy Łądek-Zdrój

23 lutego 2023 r. podjęto Uchwałę nr LXI/422/2023 Rady Miejskiej Łądek-Zdroju w sprawie określenia górnych stawek opłat ponoszonych przez właścicieli nieruchomości za usługi odbierania odpadów komunalnych z nieruchomości oraz opróżniania zbiorników bezodpływowych lub osadników w instalacjach przydomowych oczyszczalni ścieków i transportu nieczystości ciekłych.

27 kwietnia 2023 r. podjęto Uchwałę nr LXIII/449/2023 Rady Miejskiej Łądek-Zdroju w sprawie ustalenia ryczałtowej stawki opłaty za gospodarowanie odpadami komunalnymi za rok od domku letniskowego lub od innej nieruchomości wykorzystywanej na cele rekreacyjno-wypoczynkowe, obowiązuje w roku 2023 r.

31 sierpnia 2023 r. podjęto Uchwałę nr LXVII/489/2023 Rady Miejskiej Łądek-Zdroju o zmianie uchwały w sprawie wprowadzenia Regulaminu utrzymania czystości i porządku na terenie Gminy Łądek-Zdrój

25 kwietnia 2024 r. podjęto Uchwałę nr LXXVIII/563/20243 Rady Miejskiej Łądek-Zdroju w sprawie ustalenia ryczałtowej stawki opłaty za gospodarowanie odpadami komunalnymi za rok od domku letniskowego lub od innej nieruchomości wykorzystywanej na cele rekreacyjno-wypoczynkowe, obowiązuje w roku 2024 r.

Od dnia 1 stycznia 2021 r. zgodnie z Uchwałą nr XXI/151/2020 Rady Miejskiej Łądek-Zdroju z dnia 13 sierpnia 2020 r., Rada Miejska Łądek-Zdroju, nieruchomości niezamieszkałe, na których powstają odpady komunalne tj. przedsiębiorcy, hotele, sklepy, pensjonaty, firmy, przedsiębiorstwa, cmentarze, agroturystyki, ośrodki zdrowia, warsztaty, szkoły itp. przestały być objęte gminnym systemem gospodarki odpadami. Oznacza to, że wyżej wymienione podmioty musiały zawierać umowy z przedsiębiorcą, który posiada wpis do rejestru działalności regulowanej.



W 2022 r. rozpoczęła się kontrola właścicieli nieruchomości niezamieszkałych na których powstają odpady komunalne. Kontrolowane było posiadanie umowy indywidualnej, jej zgodność z regulaminem utrzymania czystości i porządku w Gminie Łądek-Zdrój oraz potwierdzenia ponoszenia opłat za odbiór i zagospodarowanie odpadami komunalnymi. Kontrola ta kontynuowana była również w 2023 r. Dodatkowo w 2023 r. rozpoczęto kontrolę nieruchomości zamieszkałych. Kontrolowano ilość osób zamieszkujących daną nieruchomość, ilość zameldowanych osób, ilość i pojemność pojemników oraz ich położenie. W 2024r. zakończyła się kontrola nieruchomości zamieszkałych i niezamieszkałych, na których powstają odpady komunalne.

W czerwcu 2025r. wprowadzono znaczne zmiany w gminnej gospodarce odpadami. Nieruchomości niezamieszkałe, na których powstają odpady komunalne zostały włączone do gminnego systemu gospodarki odpadami. Podjęta została decyzja o zakupie i montażu wagi najazdowej do ważenia pojazdów odbierających odpady komunalne z terenu Gminy Łądek-Zdrój. Zmieniony został sposób naliczania opłaty od właścicieli nieruchomości letniskowych z ryczałtu rocznego na opłatę miesięczną naliczaną od opróżnienia pojemnika.

26 czerwca 2025r. podjęto 3 uchwały dotyczące gospodarki odpadami.

- Uchwałę nr XXI/112/2025 Rady Miejskiej Łądek-Zdroju w sprawie przejęcia obowiązku odbierania odpadów komunalnych od właścicieli nieruchomości, na których nie zamieszkują mieszkańcy, a powstają odpady komunalne.
- Uchwałę nr XXI/113/2025 Rady Miejskiej Łądek-Zdroju w sprawie wzoru deklaracji o wysokości opłaty za gospodarowanie odpadami komunalnymi składanej przez właścicieli nieruchomości.
- Uchwałę nr XXI/114/2025 Rady Miejskiej Łądek-Zdroju w sprawie metody ustalenia opłaty za gospodarowanie odpadami komunalnymi oraz stawki tj. opłaty i ustalenia stawki opłaty za pojemniki.

**Liczba mieszkańców w Gminie Łądek-Zdrój według złożonych deklaracji na dzień 31.12.2025r.:**

<b>ZŁOŻONE DEKLARACJE MIESZKAŃCÓW NIERUCHOMOŚCI ZAMIESZKAŁYCH STAN NA DZIEŃ 31.12.2025 r.</b>	2374 (aktywnych)
LICZBA OSÓB OBJĘTYCH SYSTEMEM NA TERENIE MIASTA	3723
LICZBA OSÓB OBJĘTYCH SYSTEMEM NA TERENIE WSI	2091

**Ilość poszczególnych odpadów komunalnych odebranych w 2025 r.**

Kod odebranych odpadów	Rodzaj odebranych odpadów komunalnych	Masa odebranych odpadów [Mg]
15 01 01	Opakowania z papieru i tektury	220,7100
15 01 02	Opakowania z tworzyw sztucznych	779,6700
15 01 04	Opakowania z metali	6,2301
15 01 06	Zmieszane odpady opakowaniowe	208,6000
15 01 07	Opakowania ze szkła	588,7400
15 01 10*	Opakowania zawierające pozostałości substancji niebezpiecznych lub nimi zanieczyszczone	0,5600
16 01 03	Zużyte opony	19,0000
20 01 01	Papier i tektura	1,0940
20 01 02	Szkło	1,5400
20 01 32	Leki inne niż wymienione w 20 01 31	0,1570
20 01 36	Zużyte urządzenia elektryczne i elektroniczne inne niż wymienione w 20 01 21, 20 01 23 i 20 01 35	2,7600
20 01 39	Tworzywa sztuczne	1,9130
20 02 01	Odpady ulegające biodegradacji	286,0270
20 03 01	Niesegregowane (zmieszane) odpady komunalne	1817,4920
20 03 07	Odpady wielkogabarytowe	314,1100
20 01 11	Tekstylia	6,0600
20 01 27*	Farby, tusze, farby drukarskie, kleje, lepiszcze i żywice zawierające substancje niebezpieczne	0,4600
17 01 01	Odpady betonu oraz gruz betonowy z rozbiórek i remontów	20,7000
17 09 04	Zmieszane odpady z budowy, remontów i demontażu inne niż wymienione w 17 09 01, 17 09 02 i 17 09 03	56,3000
<b>RAZEM</b>		<b>4 332,1231</b>



Ilość odpadów przygotowanych do ponownego użycia i poddanych recyklingowi na terenie Gminy Łądek-Zdrój w 2025 r.

Kod odpadów	Rodzaj odpadów	Masa odpadów przygotowanych do ponownego użycia i poddanych recyklingowi [Mg]
15 01 07	Opakowania ze szkła	587,7652
15 01 03	Opakowania z drewna	5,5005
15 01 04	Opakowania z metali	15,2503
15 01 05	Opakowania wielomateriałowe	0,1007
15 01 02	Opakowania z tworzyw sztucznych	1036,1427
15 01 01	Opakowania z papieru i tektury	226,4236
19 12 02	Metale żelazne	7,9725
19 12 04	Tworzywa sztuczne i guma	0,5600
19 12 07	Drewno inne niż wymienione w 19 12 06	20,7762
20 02 01	Odpady ulegające biodegradacji	271,9922
<b>suma</b>		<b>2172,4839</b>

Łączna masa odpadów komunalnych przygotowanych do ponownego użycia i poddanych recyklingowi w tonach: **2 172,4839 Mg**.

W 2025 r. selektywnie (bez PSZOK) odebrano **497,7210 Mg** odpadów ulegających biodegradacji. **415,8870 Mg** z tych odpadów zostało poddane procesowi R3 - Recykling lub odzysk substancji organicznych, które nie są stosowane jako rozpuszczalniki (w tym kompostowanie i inne biologiczne procesy przekształcania).

W 2025 r. odebrano **4 332,1231 Mg** odpadów komunalnych.

W związku z powodzią, która miała miejsce 15.09.2024r. w okresie od 01.01.2025 do 31.12.2025r. z terenu Gminy Łądek-Zdrój zostało wywiezionych i przekazanych do utylizacji **21 701,01 Mg** odpadów popowodziowych o kodzie 16 82 02.

## Place zabaw

Na terenie gminy zlokalizowanych jest 9 placów zabaw. 2 place zabaw znajdują się na terenie miasta i zlokalizowane przy ul. Lipowej (w parku 1000lecia), przy ul. Ogrodowej



i Kłodzkiej oraz przy ul. Rataja „Wojtusiowy Park”. Place te są nadzorowane bezpośrednio przez pracownika UMiG Łądek- Zdrój. Dodatkowo na terenie stadionu sportowego, w ramach budżetu obywatelskiego wybudowano w roku 2018 kolejny plac zabaw obsługiwany przez dzierżawcę terenu. Jeden plac zabaw znajduje się przy Szkole Podstawowej we wsi Trzebieszowice. Kontrolę nad nim sprawuje Dyrektor Szkoły Podstawowej. Pozostałe 5, to sołeckie place zabaw realizowane z funduszy sołeckich. Zlokalizowane są one we wsiach: Konradów, Kąty Bystrzyckie, Lutynia, Radochów, Skrzynka. Place te nadzorowane są przez poszczególnych Sołtysów Wsi.

Miejskie place zabaw są regularnie kontrolowane. Drobne usterki usuwane są na bieżąco, a w przypadku większych uszkodzeń, elementy są zabezpieczane bądź demontowane i naprawiane lub wymieniane na nowe (adekwatnie do posiadanych środków finansowych). Zgodnie z przepisami budowlanymi, dodatkowo raz na rok są zlecane kontrole techniczne placów zabaw.

Na terenie miasta Łądek-Zdrój znajduje się punkt aktywności fizycznej, na którym usytuowano zestaw siłowni zewnętrznych (w parku 1000-lecia). Siłownia zewnętrzna na „Wyspie Młyńskiej” została zniszczona podczas powodzi we wrześniu 2024 roku. Na terenie wiejskim Gminy Łądek-Zdrój znajduje się pięć punktów aktywności fizycznej z usytuowanymi zestawami siłowni zewnętrznych (Konradów, Kąty Bystrzyckie, Stójków, Orłowiec, Trzebieszowice). Utrzymanie tych obiektów polega na ich kontroli, bieżącej konserwacji (np. czyszczenie, malowanie, dokręcanie śrub), utrzymywaniu czystości, zlecaniu wymiany na nowe elementy bądź naprawy uszkodzonych elementów.

W roku 2025 wykonane zostały roczne przeglądy placów zabaw i punktów aktywności fizycznej, zlecono także naprawy i konserwacje poszczególnych elementów zabawowych i zestawów, na łączną kwotę **28 762,35 zł**.

W związku z powodzią, która miała miejsce 15.09.2024 r. całkowicie zniszczone zostały place zabaw w Stójkowie (nie odbudowany z powodu oczekiwania na decyzję Wód Polskich co do lokalizacji polderu, który jest planowany w tej lokalizacji) i w Radochowie. Plac zabaw w tej miejscowości został odbudowany z projektu Fundacji ORLEN dla Pomorza, który napisany został i zrealizowany przez Koło Gospodyń Wiejskich w Radochowie w kwocie 114 369,52 zł.

#### **15.4. Ochrona zwierząt**

Rada Miejska Łądek-Zdroju zgodnie z ustawą z dnia 21 sierpnia 1997 o ochronie zwierząt, Uchwałą nr LXXVI/548/2024 z dnia 29 lutego 2024 r. przyjęła "Program opieki nad zwierzętami bezdomnymi oraz zapobiegania bezdomności zwierząt na terenie Gminy Łądek-Zdrój w 2025 r."

Zapewnienie bezdomnym zwierzętom miejsca w schroniskach realizowane było na podstawie zawartej umowy (od 2023 r.) z Fundacją "Pod Psia Gwiazdą" z/s przy ul. Sienkiewicza 12, 57-320 Polanica –Zdrój, prowadzącą schronisko dla zwierząt w Kłodzku z/s pod adresem: ul. Półwiejska 20, 57-300 Kłodzko.

W 2025 r. w ramach interwencji Straży Miejskiej pod opiekę przyjęto 3 koty z czego 3 oddano do adopcji. Łączny koszt przekazania zwierząt do schroniska wyniósł 1.900,00 zł.

W ramach środków przewidzianych w/w Programie Gmina Łądek-Zdrój realizuje kastrację



i sterylizację bezdomnych zwierząt, na podstawie umowy z Przychodnią Weterynaryjną s. c. Ledowski Aleksander, Ledowski Michał, w Bystrzycy Kłodzkiej. Łączny koszt poniesiony na usługi weterynaryjne wraz z kosztem dyżuru za całodobową opiekę weterynaryjną wyniósł w 2025 r. 26.223,90 zł.

Opieka nad bezdomnymi zwierzętami to także zakup karmy dla bezdomnych zwierząt, która wydawana jest na wnioski osób, które dokarmiają i doraźnie zajmują się w szczególności bezdomnymi kotami.

Od 07.02.2024 r. obowiązuje zarządzenie w sprawie określenia szczegółowych zasad dokarmiania i opieki nad kotami wolno żyjącymi na terenie Gminy Łądek – Zdrój. Ilość wydawanej karmy jest uzależniona od liczby dokarmianych kotów oraz możliwości finansowych Gminy, jednak nie będzie przekraczać następującej ilości:

- w okresie od 1 października do 31 marca – dwie puszki na jednego kota w danym miesiącu;
- w okresie od 1 kwietnia do 30 września – jedna puszka na jednego kota w danym miesiącu.

Koszt zakupu karmy dla kotów w 2025 r. wyniósł 4.955,90 zł.

W 2025 r. Gmina poniosła również koszty utylizacji martwych zwierząt w łącznej kwocie – 2.506,00 zł.

## **15.5. Usuwanie azbestu i wyrobów zawierających azbest z terenu Gminy w roku 2025**

W 2025 r. Gmina Łądek-Zdrój złożyła wniosek do Wojewódzkiego Funduszu Ochrony Środowiska i Gospodarki Wodnej we Wrocławiu w związku z naborem wniosków w ramach konkursu przeprowadzonego przez Wojewódzki Fundusz Ochrony Środowiska i Gospodarki Wodnej we Wrocławiu na przedsięwzięcia związane z realizacją gminnych programów usuwania azbestu i wyrobów zawierających azbest na rok 2025.

Po otrzymaniu zawiadomienia z WFOŚiGW o przyznaniu dotacji i warunkach realizacji zadania, Gmina Łądek- Zdrój ogłosiła zapytanie ofertowe, mające na celu wyłonienie najkorzystniejszej oferty na wykonanie prac związanych z demontażem, transportem i unieszkodliwieniem materiałów zawierających azbest.

Najkorzystniejszą ofertę zaproponował Pan Bogusław Paż, prowadzący działalność gospodarczą pod firmą Paż Bogusław, „AUTO-ZŁOM”, USŁUGI POGRZEBOWE „EDEN” z/s Świniary Stare BN, 27-670 Łoniów. W dniu 26.06.2025 r. podpisana została umowa na wykonanie zadania.

Od 25 do 29.08.2025r. firma pod nadzorem pracowników Gminy Łądek-Zdrój wykonywała prace związane z demontażem, transportem i unieszkodliwieniem materiałów zawierających azbest.

Zakres prac obejmował:

1. Demontaż pokrycia dachu z płyt zawierających azbest na budynkach mieszkalnych i gospodarczych znajdujących się na terenie miasta Łądka-Zdroju oraz na terenie gminy Łądek-Zdrój, zabezpieczenie powstałych odpadów azbestowych zgodnie z obowiązującymi



przepisami oraz załadunek, transport i utylizacja na składowisku odpadów niebezpiecznych – 13,766 Mg

2. Pakowanie oraz załadunek, transport i utylizacja na składowisku odpadów niebezpiecznych zdemontowanych/ składowanych na nieruchomościach znajdujących się na posesjach na terenie miasta Łądek-Zdroju oraz na terenie gminy Łądek-Zdrój – 27,214 Mg.

W dniu 30.09.2025 r. spisany został protokół odbioru końcowego zadania „Usuwanie azbestu i wyrobów zawierających azbest z terenu Gminy Łądek – Zdrój w roku 2025”, do którego Pan Bogusław Paż, prowadzący działalność gospodarczą pod firmą Paż Bogusław, „AUTO-ZŁOM”, USŁUGI POGRZEBOWE „EDEN” z/s Świniary Stare BN, 27-670 Łoniów, przedłożył wszystkie wymagane załączniki potwierdzające prawidłowe wykonanie zadania w tym: protokoły wykonania robót, dokumentację fotograficzną, zgłoszenia zamiaru wykonania prac do Państwowej Inspekcji Pracy, Powiatowej Stacji Sanitarno- Epidemiologicznej oraz Nadzoru Budowlanego, karty przekazania odpadów.

Zadanie zostało zakończone w dniu 08.10.2025 r. W jego ramach na terenie Gminy Łądek-Zdrój unieszkodliwiono a następnie zutylizowano wyroby zawierające azbest o łącznej masie 40,98 Mg. Dotacją objęto 15 nieruchomości.



## 16. Gminne lasy uzdrowiskowe

Gminne Lasy Uzdrowiskowe miasta Łądek Zdrój obejmują obecnie 693,14 ha z czego całość to powierzchnia leśna. Podzielone są na dwa obręby:

- 1) Obręb Miasto – lasy komunalne – powierzchnia – 513,01 ha
- 2) Obręb Wieś – lasy gminne – powierzchnia – 180,13 ha

Gospodarkę leśną prowadzi Wydział Gospodarki Leśnej przy Urzędzie Miasta i Gminy w Łądku-Zdroju pod nadzorem, Starostwa Powiatowego w Kłodzku.

Gospodarka prowadzona jest w oparciu o Ustawę o Lasach z 28 września 1991 r. oraz opracowane na jej podstawie aktualne Uproszczone Plany Urządzania Lasu. Siedziba Wydziału zlokalizowana jest w budynku OPS przy ul. Zamenhofa 2.

### 16.1. Użytkowanie lasu

Na chwilę obecną na terenie Gminnych lasów Uzdrowiskowych wykonuje się oprócz cięć sanitarnych również planowe pozyskanie w związku z poprawą warunków sanitarnych oraz przebudową drzewostanów. Dzięki wielu pracom w zakresie ochrony lasu w 2025 r. udało się usunąć wszystkie gniazda kornikowe na bieżąco co umożliwiło wykonanie cięć planowych.

W 2025 r. pozyskano:

- 1) Obręb Miasto:
    - drewno iglaste – 3157,29 m<sup>3</sup>
    - drewno liściaste – 445,17 m<sup>3</sup>
- Razem: **3602,46 m<sup>3</sup>**

W tym:

- drewno wielkowymiarowe – 1275,78 m<sup>3</sup>
- drewno średniowymiarowe – 2326,68 m<sup>3</sup>

W 2025 r. wykonano cięcia pielęgnacyjne w trzebieży późnej na powierzchni 17,27 ha i pozyskano 1135,73 m<sup>3</sup>. Natomiast cięcia w rębni IV wykonano na powierzchni 1,79 ha i pozyskano 257,39 m<sup>3</sup>. Cięcia planowe stanowiły 39% całości pozyskania. Cięcia przygodne stanowiły 61 % pozyskania – głównie wywroty w fragmentach drzewostanu gdzie zwarcie zostało przerwane w wyniku działania szkodników wtórnych.

2) Obręb Wieś:

- drewno iglaste – 11,03 m<sup>3</sup>
- drewno liściaste – 10,42 m<sup>3</sup>

Razem: **21,45 m<sup>3</sup>**

W tym:

- drewno średniowymiarowe – 21,45 m<sup>3</sup>

Całość drewna w obrębie Wieś została wykonana w ramach pozyskania kosztem nabywcy, zaspokajając potrzeby opatu dla mieszkańców okolicznych wsi.



Wartość sprzedanego w 2025 r. drewna wyniosła 1 065 840,36 **zł netto**

Średnia wartość sprzedanego 1m<sup>3</sup> wyniosła **294 zł netto** .

Dla porównania średnia cena sprzedaży z Nadleśnictw wg GUS wyniosła za 2025 r. 281 zł/ m<sup>3</sup>

Wielkość pozyskania drewna w stosunku do 2024 r. spadła o 11 % . Pozyskanie z roku na rok jest coraz mniejsze – w porównaniu do rekordowego 2020 r. pozyskanie ograniczono o 64 % !!!

## 16.2. Hodowla lasu

W 2025 r. kontynuowano prace hodowlane w obu obrębach. Poniżej przedstawiamy zestawienie wykonanych prac:

### 1) Obręb Miasto:

- odnowiono powierzchnię 0,84 ha, na której posadzono 4000 szt. sadzonek jodły, buka.
- czyszczenia wczesne i późne – 8,40 ha – wykonane przez zatrudnionego na etacie pilarza
- melioracje, porządkowanie terenu, wycinka zakrzaczeń, sanitarne porządkowanie, przygotowanie pod sadzenia oraz obsiew naturalny – 10,05 ha
- obkaszanie sadzonek – 18,22 ha – kosiarką spalinową oraz kosami ręcznymi- wykonane przez zatrudnionego pilarza oraz skazanych.

**Razem zabiegi: 37,51 ha**

### 2) Obręb Wieś:

- obkaszanie sadzonek – 0,50 ha – zabieg wykonano dwukrotnie – obręb Konradów

**Razem zabiegi: 0,50 ha**

Dotychczasowe problemy z gradacją szkodników wtórnych miały miejsce w części miejskiej naszych drzewostanów. Stąd też najwięcej prac w zakresie hodowli lasu, odnowień powierzchni, pielęgnacji jest do wykonania w lasach komunalnych. Dlatego też skupiliśmy swoją uwagę w 2025 r. na tych fragmentach naszych drzewostanów.

W porównaniu do 2024 r. powierzchnia lasu, na której wykonano prace związane z hodowlą lasu zwiększyła się o 41%.

## 16.3. Ochrona lasu

Z uwagi na zaistniałe warunki atmosferyczne – susza hydrologiczna oraz wysokie temperatury w okresie letnim oraz wzmożone działanie szkodników wtórnych nasze drzewostany świerkowe borykają się z problemem zamierania. Do walki z kornikiem wczesną wiosną przysposobiono złomy i wywroty jako pułapki klasyczne. Zakupiono i zamontowano pułapki feromonowe, które służą do odłowu chrząszczy. Przez cały okres letni monitorowano drzewostany, usuwaliśmy gniazda kornikowe. Drewno wywożono z kornikiem na bieżąco. Okorowano około 50 m<sup>3</sup> drewna – korę wraz z kornikiem spalono. Wraz ze wzrostem temperatur, brakiem opadów zwiększyło się zagrożenie pożarowe w naszych lasach szczególnie na obszarze miasta gdzie w sezonie panuje wzmożony ruch turystyczny. Jako



właściciel lasu dokładamy wszelkich starań by zabezpieczyć nasze lasy przed pożarem. W 2025 r. przy współpracy z Komendą Powiatową PSP w Kłodzku zaktualizowano opracowanie, które określa procedury postępowania w przypadku powstania pożaru w lesie. Dokument ten pod nazwą „Sposoby postępowania na wypadek powstania pożaru lasu” dla Gminnych lasów Uzdrawiskowych Obręb Miasto musi być co roku aktualizowany w Komendzie Powiatowej PSP w Kłodzku. Przy współpracy z OSP w Łądku – Zdroju w remizie OSP funkcjonuje w pełni wyposażona „Baza Sprzętu” dla ochrony naszych drzewostanów na wypadek pożaru. Ponadto w lesie oznakowane są dojazdy pożarowe, punkty czerpania wody, hydranty w celu lepszej komunikacji na wypadek pożaru.

Kolejnym, jakby nowym zagadnieniem stała się ochrona naszych lasów przed powodziąmi błyskawicznymi jakie miały miejsce w czerwcu 2024 r. oraz powodzią taką jaką mieliśmy we wrześniu 2024 r. W 2024 r. na potoku Jadwizanka oraz jego dopływach zamontowaliśmy kilkanaście zapór, progów spowalniających płynącą wodę i rozlewających ją na większe obszary leśne co pozwala akumulować wodę i zwiększa ochronę przed suszą. Na szlakach turystycznych oraz drogach stokowych zamontowano w roku ubiegłym oraz latach poprzednich 60 szt. drewnianych wodospustów oraz progów, które w dużej większości przekierowują wodę na las. Chronią one infrastrukturę oraz powodują większą akumulację wody w lesie. W 2025 r. czyszczono i dbano o infrastrukturę, która powstała rok wcześniej. Do 12,60 ha wzrosła powierzchnia upraw w ogrodzeniach, które chronią je przed zgryzaniem przez zwierzynę płową. Pozostałą liczbę upraw i nalotów zabezpieczono repelentem – Cervacol Extra.

W roku 2025 wykonano :

1) Obręb Miasto:

- wykładanie pułapek feromonowych ..... 50 szt.
- wykładanie pułapek klasycznych(przysposobienie złomów, wywrotów) ..... 40 szt.
- czyszczenie budek lęgowych PCL ..... 100 szt.
- kontrolę i czyszczenie pułapek feromonowych i wyszukiwanie drzew trocinkowych. PCL
- zabezpieczanie upraw przed zgryzaniem – Cervacol ..... 13,50 ha
- budowa dwóch ogrodzeń w pododdziałach 11f oraz 23a – 0,60 ha
- przeglądy i naprawy wszystkich grodzień .....12,60 ha

2) Obręb Wieś:

- wykładanie pułapek feromonowych – 3 szt. – Konradów
- kontrolę i czyszczenie pułapek feromonowych, wyszukiwanie drzew trocinkowych
- zabezpieczenie upraw przed zgryzaniem – Cervacol – 0,50 ha

#### **16.4. Zagospodarowanie turystyczne**

W ostatnim czasie, znacznie podnieśliśmy atrakcyjność turystyczną naszych lasów. Budowa Platformy Widokowej na Trojaku oraz stworzenie 15 km tras rowerowych – Single Traków ściągnęło do naszych lasów dużą rzeszę turystów.

Również cennym z punktu widzenia turystyki jest łądeckie Arboretum, które może poszczycić się bogatą kolekcją ponad 400 taksonów drzew i krzewów z pięciu kontynentów świata.



Znajdują się w nim unikatowe kolekcje różaneczników, powojników, azalii, magnolii czy chociażby bardzo okazały mamutowiec olbrzymi. Dzięki wykonanym przez Gminę inwestycjom, Arboretum można zwiedzać również w godzinach nocnych.

W bezpośrednim otoczeniu Arboretum funkcjonuje „Leśna ścieżka dydaktyczna” długości 0,7 km, na której można się zapoznać z opisami rodzimych gatunków drzew oraz pracami wykonywanymi w lesie.

W 2025 r. naprawiono dziesięć mostków zniszczonych podczas powodzi, naprawiono uszkodzoną instalację elektryczną oraz wymieniono zniszczone tabliczki.

## 16.5. Podsumowanie

Sytuacja związana z gradacją szkodników wtórnych w naszych lasach polepszyła się. Gniazda kornikowe wycięto na bieżąco. W swoich prognozach jesteśmy jednak dość ostrożni. Zachowanie trwałości i ciągłości zasobów leśnych oraz utrzymanie ich korzystnego wpływu na klimat, powietrze i wodę jest dla nas najważniejsze.

Przychody ze sprzedaży drewna w 2025 r. w pierwszej kolejności zaspokajają potrzeby gospodarki leśnej, które po analizie niniejszego opracowania nie są małe.

W kolejnych latach nasze działania nadal będą głównie skupiać się na ochronie naszych drzewostanów.

Jednak nie tylko szkodniki wtórne są tu dużym zagrożeniem. Ochrona naszych drzewostanów przed suszą poprzez zwiększenie akumulacji wody, ochrona przed gwałtownymi powodziąmi oraz zabezpieczenie infrastruktury drogowej to również bardzo ważne aspekty, które są ważne przy prowadzeniu zrównoważonej gospodarce leśnej.

## 16.6. Wpływ powodzi na gminne lasy uzdrowiskowe

Zacząć należy od tego, że powódź z września 2024 r. poprzedziły dwie powodzie błyskawiczne, które miały miejsce w czerwcu ubiegłego roku. Zdarzenia te nagłe, dały sporo do myślenia i pokazały słabsze punkty w systemie gospodarowania wodą na terenie leśnym.

Od lipca do września 2024 r. wykonano sporą pracę celem zabezpieczenia kompleksu leśnego:

- 1) Udrożniono kilka kilometrów rowów przydrożnych oraz kilkanaście przepustów kluczowych do odprowadzenia nadmiaru wody.
- 2) Udrożniono wszystkie wodo spusty na terenie leśnym
- 3) Zwiększono małą retencję poprzez odtworzenie istniejących oraz budowę nowych zapór na potoku Jadwiżanka oraz jej dopływach. Zapory te spowalniają płynącą wodę oraz powodują, że część wody rozlewa się po terenach leśnych.
- 4) Tydzień przed powodzią zawieszono wszystkie inne prace w lesie i skupiono się na próbie okiełznania chociaż w małym stopniu nadchodzącego żywiołu aż do godzin popołudniowych 14 września 2024 r. – wtedy już nic więcej nie dało się zrobić.

Mimo tych wszystkich działań nadmiar wody zrobił spore szkody w infrastrukturze



drogowej. Na szczęście szkody te były w większości powierzchniowe. Nie zerwało całkowicie żadnej drogi i nie zerwało żadnego mostu.

Dzięki środkom na udroźnianie, naprawę dróg udało się udroźnić 4,1 km dróg oraz 5,5 km rowów przydrożnych. Zamontowano 30 nowych wodo spustów drewnianych oraz 5 nowych przepustów. Tym samym przywrócono funkcjonalność całego obiektu leśnego.

Już po tygodniu prac drogi były w miarę przejezdne co pozwoliło na przywrócenie gospodarki leśnej.

Niestety w wyniku powodzi ucierpiało łądeckie Arboretum, które w połowie września 2024 r. zostało zamknięte. Dzięki środkom zewnętrznym udało się naprawić uszkodzoną drogę biegnącą przez ogród oraz 300 m ścieżek. Do naprawy, odbudowy pozostało dziesięć mostków.

W 2025 r. naprawiono zniszczone mostki, instalację elektryczną oraz wymieniono tabliczki. Dbano również o całą infrastrukturę, która chroni nasze lasy przed powodzią oraz łagodzi skutki suszy hydrologicznej.

## 17. Gospodarka rolna i łowiecka

### 17.1. Gospodarka rolna

W strukturze użytkowania gruntów w gminie Łądek-Zdrój na ogólną powierzchnię 11718 ha ponad połowę zajmują grunty leśne (lasy oraz tereny zadrzewione i zakrzewione) 6056 ha, co stanowi 51,68 %. Na drugim miejscu z powierzchnią 5035 ha, co stanowi 42,70 % arealu, znajdują się grunty rolne. Pozostałe tereny to grunty zabudowane i zurbanizowane, grunty pod wodami oraz tereny różne. Na podstawie Planu Urzędniowo – Rolnego Gminy Łądek – Zdrój (Dolnośląskie Biuro Geodezji i Terenów Rolnych we Wrocławiu. Wrocław 2016) przedkłada się następujące informacje.

Ze względu na specyfikę gospodarowania w obszarach górskich, w strukturze użytków rolnych przeważają użytki zielone, a wśród nich dominują pastwiska. W klasyfikacji użytków zielonych dominują użytki zielone klasy średniej i słabej. Duża część użytków zielonych, przy ograniczonej skali hodowli, użytkowana jest w sposób ekstensywny, np. koszenie tylko raz w roku o odpowiedniej porze i w określony sposób. W ramach programów rolno – środowiskowych wdrażane są pakiety i schematy polegające na utrzymywaniu odpowiedniej murawy traw na powierzchni i niedopuszczeniu do zarastania jej inną roślinnością.

Warunki naturalne i struktura użytkowania gruntów predestynują obszar gminy do rozwoju hodowli bydła i owiec. Mimo tego na terenie gminy intensywność hodowli nie jest zbyt wielka. Przeważa hodowla bydła mięsnego, wynikająca ze stosunkowo niskiego nakładu pracy w porównaniu do bydła mlecznego. Na drugim miejscu pod względem wielkości znajduje się hodowla owiec. W nieznaczonej ilości na terenie gminy Łądek-Zdrój hodowane są także kozy, trzoda chlewna a także konie.

Grunty orne występują tam, gdzie są najbardziej sprzyjające warunki naturalne. Występują w negatywie w stosunku do użytków zielonych. W większości zajmują obszary płaskie w niskich dolinnych położeniach. Według gleboznawczej klasyfikacji gruntów ornych



najwięcej jest gleb średnich i słabych. Część gruntów ornych została zmieniona na użytki zielone z ekstensywną hodowlą. W związku z ogólnym spadkiem opłacalności produkcji rolnej, ilość faktycznie uprawianych gruntów ornych jest jeszcze mniejsza. W strukturze upraw większość powierzchni zajmują zboża konsumpcyjne – głównie pszenica oraz mieszanki zbóż, a na lepszych glebach - rzepak. Jako uprawy uzupełniające występują gryka, okopowe, kukurydza, proso, strączkowe. Część gruntów pozostaje w wieloletnim odłogu i zarośnięta jest samosiewem drzew i krzewów.

Udział sadów owocowych i pozostałych użytków rolnych jest marginalny. Z upraw specjalnych na terenie gminy uprawiana jest aronia i dzika róża. Rozwinięta jest gospodarka rybacka, głównie z hodowlą pstrąga. Na terenie gminy nie funkcjonują skupy, zaopatrzenie i przetwórstwo rolno – spożywcze. Skala produkcji rolnej jest na tyle mała i nastawiona głównie na tzw. samozaopatrzenie, że nie ma stałych podmiotów zajmujących się skupem produktów rolnych i ich przetwórstwem. W całej gminie odłogowanych jest ok. 11% ogólnego areалу użytków rolnych, co z punktu widzenia prawidłowej i racjonalnej gospodarki rolnej jest zjawiskiem niekorzystnym. Powoduje obniżenie przydatności rolniczej oraz zarastanie chwastami, krzewami i drzewami. Miejscami samoczynnie zaczynają tworzyć się zespoły roślinne o cechach lasów. Ukształtowanie terenu, typy gleb i ich rolnicza przydatność, klimat typu górskiego i okres wegetacyjny przyczyniają się do faktu, że w skali całej gminy rolnictwo ma coraz mniejsze znaczenie a odsetek ludzi utrzymujący się z rolnictwa jest niewielki. W gminie znajduje się około 600 gospodarstw rolnych w większości stanowiących gospodarstwa małe. Jest to niekorzystna struktura wielkościowa która wpływa na ograniczone możliwości rozwoju i dalszą ich egzystencję. Występuje także duże rozdrobnienie gruntów rolnych w gospodarstwach. Przy górskiej specyfice gminy Łądek-Zdrój takie gospodarstwa mogą funkcjonować w charakterze gospodarstw agroturystycznych, łączących wiele różnych funkcji. W strukturze władania gruntami w gminie Łądek-Zdrój największy udział ma sektor publiczny ok. 63 %, z czego największy udział mają grunty Lasów Państwowych. Na drugim miejscu znajdują się grunty należące do gminy Łądek-Zdrój. Na trzecim miejscu są grunty Agencji Nieruchomości Rolnych. Do sektora prywatnego należy ok. 37 % własności gruntów. Wydierżawiane jest około 400 ha gruntów będących własnością Gminy Łądek – Zdrój z przeznaczeniem na cele związane z produkcją rolną. Stanowi to średnio około 41% gruntów stanowiących własność Gminy Łądek-Zdrój. Grunty wydierżawiane są na wniosek dzierżawców na okres 3 lat lub w drodze przetargów ustnych nieograniczonych stawka czynszu dzierżawnego do 01.09.2024 r. wynosiła 300,00 zł ha/rocznie, natomiast od 01.09.2024 r. stawka czynszu dzierżawnego wynosi 540,00 zł

## 17.2. Gospodarka łowiecka

Na terenie Gminy Łądek-Zdrój znajdują się obwody łowieckie dzierżawione przez cztery koła łowieckie:

- Śnieżnik (Stronie Śląskie);
- Jeleń (Strzegom);
- Muflon (Odrzychowice Kłodzkie);
- Darz Bór (Łądek-Zdrój).

Zgodnie z art. 8a ust. 9 ustawy z dnia 13 października 1995 r. - Prawo łowieckie (t. j. Dz. U. z 2025 r. poz. 539) Burmistrz Łądko-Zdroju opiniuje roczny plan łowiecki, który sporządzają poszczególni dzierżawcy obwodów łowieckich. Plan ten podlega zatwierdzeniu przez właściwego nadleśniczego Państwowego Gospodarstwa Leśnego Lasy Państwowe w uzgodnieniu z Polskim Związkiem Łowieckim.



## 18. Gospodarka nieruchomościami

Zgodnie z art. 24 ustawy z dnia 21 sierpnia 1997 r. ustawy o gospodarce nieruchomościami (t.j. Dz.U. z 2024 r., 1145 ze zm.) do gminnego zasobu nieruchomości należą nieruchomości, które stanowią przedmiot własności gminy i nie zostały oddane w użytkowanie wieczyste, oraz nieruchomości będące przedmiotem użytkowania wieczystego gminy. Nieruchomości znajdujące się w zasobie mogą być przeznaczane m.in. na cele rozwojowe i zorganizowanej działalności inwestycyjnej, a w szczególności na realizację budownictwa mieszkaniowego oraz związanych z tym budownictwem urządzeń infrastruktury technicznej, a także na realizację innych celów publicznych.

Zasobem nieruchomości gospodaruje burmistrz, który ponosi odpowiedzialność za gospodarkę zasobem, zarówno przed radą gminy, jak i organami kontroli zewnętrznej. W podejmowaniu czynności przekraczających zwykły zarząd, burmistrz zobowiązany jest kierować się ustaleniami zawartymi we właściwych uchwałach rady gminy. W chwili obecnej obowiązuje uchwała nr XIV/83/11 Rady Miejskiej w Łądku-Zdroju z dnia 29 września 2011 r. w sprawie gospodarowania nieruchomościami stanowiącymi własność Gminy Łądek-Zdrój (Dz. Urz. Woj. Dolnośląskiego z 2014 r., poz. 1953 ze zm.).

Typowymi czynnościami gospodarowania zasobem są: ewidencjonowanie nieruchomości, zapewnienie dokonywania wyceny, sporządzanie planu wykorzystania zasobu, przygotowywanie opracowań geodezyjno-prawnych i projektowych, zabezpieczanie przed uszkodzeniem lub zniszczeniem, czynności związane z naliczaniem i windykacją należności za udostępnienie nieruchomości z zasobu (np. w ramach dzierżawy, najmu lub użyczenia); dokonywanie podziałów oraz scaleń i podziałów, wyposażanie w niezbędne urządzenia infrastruktury technicznej, zbywanie nieruchomości oraz podejmowanie czynności w postępowaniach sądowych i administracyjnych dotyczących nieruchomości znajdujących się w zasobie lub kwalifikujących się do włączenia do zasobu.

### Grunty stanowiące własność Gminy Łądek-Zdrój wg formy władania nieruchomością

Lp.	RODZAJ FORMY WŁADANIA NIERUCHOMOŚCIĄ	STAN NA DZIEŃ 31.12.2024 r.		STAN NA DZIEŃ 31.12.2025 r.	
		powierzchnia (ha)	liczba działek	powierzchnia (ha)	liczba działek
1.	grunty stanowiące własność Gminy Łądek-Zdrój w całości lub w udziale	1672,9365	2178	1650,0464	2165
2.	grunty oddane w trwałą zarząd	4,5896	10	4,5896	10
3.	grunty oddane w dzierżawę	374,3981			
4.	grunty, które zostały użyczone	-	-	-	-
5.	grunty Skarbu Państwa w użytkowaniu wieczystym Gminy Łądek-Zdrój	1,6879	6	1,6879	6
	grunty oddane w użytkowanie wieczyste	2,6167	162	4,868	141

**Grunty stanowiące własność Gminy Łądek-Zdrój wg użytków gruntowych**

Lp.	PODZIAŁ GRUNTÓW WG UŻYTKÓW GRUNTOWYCH	STAN NA DZIEŃ 31.12.2024 r.	STAN NA DZIEŃ 31.12.2025 r.
		powierzchnia (ha)	powierzchnia (ha)
1.	<b>Grunty rolne, które dzielą się na:</b>	<b>729,1355</b>	<b>713,0402</b>
	grunty orne (R)	243,4705	238,3547
	sady (S)	0,2161	0,2161
	łąki trwałe (Ł)	105,9548	104,346
	pastwiska trwałe (Ps)	355,8221	345,9451
	grunty rolne zabudowane (Br)	2,4424	2,4312
	grunty pod stawami (Wsr)	1,3039	1,3039
	grunty pod rowami (W)	8,0371	8,0015
	grunty zadrzewione i zakrzewione na użytkach rolnych (LZr)	5,6103	6,1934
	nieużytki (N)	6,2783	6,2483
2.	<b>Grunty leśne, które dzielą się na:</b>	<b>688,1924</b>	<b>681,3225</b>
	lasy (Ls)	688,1053	681,2354
	grunty zadrzewione i zakrzewione (Lz)	0,0871	0,0871
3.	<b>Grunty zabudowane i zurbanizowane, które dzielą się na:</b>	<b>248,1174</b>	<b>250,0451</b>
	tereny mieszkaniowe (B)	5,2572	7,7239
	tereny przemysłowe (Ba)	8,3497	8,3497
	inne tereny zabudowane (Bi)	9,5563	9,6221
	zurbanizowane tereny niezabudowane lub w trakcie zabudowy (Bp)	7,1378	5,9267
	tereny rekreacyjno-wypoczynkowe (Bz)	18,9142	18,9142
	użytki kopalne (K)	0,57	0,57
	drogi (dr)	197,7301	197,6871
	inne tereny komunikacyjne (Ti)	0,5131	1,1231
	grunty przeznaczone pod budowę dróg publicznych lub linii kolejowych (Tp)	0,0890	0,1283
4.	<b>Grunty pod wodami, które dzielą</b>	<b>1,2179</b>	<b>1,2179</b>



	się na: grunty pod wodami powierzchniowymi płynącymi (Wp)	0	0
	grunty pod wodami powierzchniowymi stojącymi (Ws)	1,2179	1,2179
<b>5.</b>	<b>Tereny różne</b>	<b>4,4207</b>	<b>4,4207</b>

### Budynki oraz lokale stanowiące mieszkaniowy zasób Gminy Łądek-Zdrój

Lp.		STAN NA DZIEŃ 31.12.2024 r.			STAN NA DZIEŃ 31.12.2025 r.		
		liczba budyńkó w	liczba lokali mieszkalnych	liczba lokali użytkowych	liczba budyńków	liczba lokali mieszkalnych	liczba lokali użytkowych
1.	Budynki mieszkalne ze 100% udziałem Gminy Łądek- Zdrój	35	178	18	36	178	17
2.	Budynki mieszkalne stanowiące współwłasność Gminy Łądek- Zdrój	58	105	17	58	104	18
<b>Razem:</b>		<b>93</b>	<b>283</b>	<b>35</b>	<b>94</b>	<b>282</b>	<b>35</b>

#### 1) Sprzedaż mienia komunalnego

Zgodnie z art. 37 ust. 1 ustawy o gospodarce nieruchomościami, co do zasady nieruchomości stanowiące własność gminy są sprzedawane lub oddawane w użytkowanie wieczyste w drodze przetargu. Natomiast w przypadkach określonych w art. 37 ust. 2 w/w ustawy nieruchomości mogą być zbywane w drodze bezprzetargowej. Forma bezprzetargowa dostępna jest między innymi dla użytkowników wieczystych nabywających nieruchomość na własność, najemców lokali mieszkalnych, o ile najem został nawiązany na czas nieoznaczony oraz dla osoby, której nieruchomość przylega do zbywanej nieruchomości, a nabycie jej niezbędne jest do poprawienia warunków zagospodarowania nieruchomości przyległej.



### a) Sprzedaż nieruchomości w drodze przetargu

W 2025 r., ogłoszono 42 przetargi na sprzedaż nieruchomości, w tym:

- 10 przetargów ograniczonych dotyczących sprzedaży nieruchomości rolnych,
- 2 przetargi ograniczone do właścicieli nieruchomości sąsiednich, z uwagi na to że działka będąca przedmiotem sprzedaży nie posiadała dostępu do drogi publicznej lub ze względu na jej powierzchnię i ukształtowanie terenu,
- 20 przetargów ograniczonych do właścicieli/współwłaścicieli nieruchomości zamieszkujących na terenie gminy Łądek-Zdrój i zabudowanych budynkami mieszkalnymi/lokalami mieszkalnymi, które uległy uszkodzeniu w wyniku powodzi jaka wystąpiła we wrześniu 2024 r, zgodnie z ostateczną decyzją o przyznaniu zasiłku celowego na odbudowę lub remont budynku/lokalu mieszkalnego wydaną przez Ośrodek Pomocy Społecznej w Łądku-Zdroju
- 10 przetargów nieograniczonych na sprzedaż nieruchomości niezabudowanych oraz lokali mieszkalnych.

W 2025 r. przeprowadzono 41 przetargów na sprzedaż nieruchomości, w tym:

- 14 przetargów zakończyło się wynikiem pozytywnym (dotyczyły 7 nieruchomości gruntowych niezabudowanych i 7 nieruchomości rolnych),
- 27 przetargów zakończyło się wynikiem negatywnym.

### b) Sprzedaż nieruchomości w drodze bezprzetargowej

W 2025 r. sprzedano w trybie bezprzetargowym:

- 1 lokal mieszkalny i 1 lokal niemieszkalny wraz z udziałem w częściach wspólnych budynku i gruntu na rzecz ich najemców,
- 1 nieruchomość gruntową na rzecz jej użytkownika wieczystego,
- 1 nieruchomość gruntowa w drodze zamiany
- 8 nieruchomości na rzecz Skarbu Państwa

Gmina Łądek-Zdrój w 2025 r. osiągnęła wpływy ze sprzedaży mienia w wysokości **1 265 019,73 zł netto w tym:**

**34 808,35 zł netto** – dochód ze sprzedaży nieruchomości w trybie bezprzetargowym,

**1 230 211,38 zł netto** – dochód ze sprzedaży nieruchomości w drodze przetargów (nieruchomości gruntowe niezabudowane) – w 2025 r. zawarto 7 aktów notarialnych tytułem nabycia nieruchomości gruntowych niezabudowanych, natomiast w 2025 r. wpłacono kwotę – 297 951,22 zł – tytułem nabycia nieruchomości oznaczonych jako działki nr 242, 243, 247, obręb Stójków wraz z udziałem w działce nr 244), natomiast akt notarialny został zawarty w 2026 r.

**34 808,35 zł + 1 230 211,38 zł = 1 265 019,73 zł – dochód netto uzyskany w 2025 r.**

**285 018,62 zł** – podatek VAT

**1 265 019,73 zł netto + 285 018,62 zł podatek VAT = 1 550 038,35 zł brutto**



## 2) Przekształcenie użytkowania wieczystego w prawo własności.

Przekształcenie użytkowania wieczystego następuje w wyniku wydania decyzji (po uprzednim złożeniu wniosku przez użytkownika wieczystego). W okresie sprawozdawczym nie wydano decyzji przekształcającej prawo użytkowania wieczystego w prawo własności.

Właściciele nieruchomości które uległy przekształceniu na podstawie w/w Ustawy w 2019 r. nadal mogą skorzystać z możliwości wniesienia opłaty za przekształcenie jednorazowo oraz ubiegać się o przyznanie bonifikaty na podstawie Uchwały Nr III/19/2018 Rady Miejskiej Łądek-Zdroju z dnia 27 grudnia 2018 r. w sprawie warunków udzielania bonifikat od opłat jednorazowych z tytułu przekształcenia prawa użytkowania wieczystego gruntów stanowiących własność Gminy Łądek-Zdrój w prawo własności tych gruntów i wysokości stawek procentowych tych bonifikat (Dziennik Urzędowy Województwa Dolnośląskiego z 15.01.2019 r. poz. 356) lub na podstawie art. 9a ustawy z dnia 20 lipca 2018 r. o przekształceniu prawa użytkowania wieczystego gruntów zabudowanych na cele mieszkaniowe w prawo własności tych gruntów (t. j. Dz. U. z 2023 r. poz. 904 ze zm.) która wynosi 99%.

W 2025 r. łączny dochód, jaki uzyskano za przekształcenie użytkowania wieczystego w prawo własności wyniósł **16 613,42 zł**. Gmina Łądek-Zdrój w 2025 r. osiągnęła dochód z tytułu opłat rocznych za użytkowanie wieczyste nieruchomości w wysokości **71 979,12 zł**.

## 3) Dzierżawa gruntów i budynków

Za oddanie nieruchomości w dzierżawę pobierany jest czynsz dzierżawny. Wysokość czynszu dzierżawnego ustalana jest na podstawie Zarządzenia Burmistrza Łądek-Zdroju. Dochody w 2025 r. z tytułu dzierżawy wyniosły **545 504,28 zł**.

W 2025 r. ogłoszono 8 przetargów na dzierżawę nieruchomości gruntowych. Wszystkie przeprowadzone przetargi zakończyły się wynikiem pozytywnym.

W 2025 r. uzyskano dochód w wysokości 910 524,82 zł z opłat z tytułu najmu lokali mieszkalnych i użytkowych stanowiących zasób komunalny, zarządzanych przez LUK Sp. z o.o. na podstawie umowy o zarządzenie.

## 4) Ograniczone prawa rzeczowe

Stosownie do treści art. 244 Kodeksu cywilnego ograniczonymi prawami rzeczowymi (prawami na rzeczy cudzej) są: użytkowanie, służebność, zastaw, własnościowe spółdzielcze prawo do lokalu oraz hipoteka.

**a) Hipoteka** - zawierając umowę sprzedaży lokalu mieszkalnego na rzecz jego najemcy, Gmina Łądek-Zdrój zabezpiecza obowiązek zwrotu kwoty równej bonifikacie w cenie sprzedaży udzielonej nabywcy nieruchomości, o którym mowa w art. 68 ust. 2 ustawy z dnia 21 sierpnia 1997 r. o gospodarce nieruchomościami poprzez ustanowienie w akcie notarialnym zbycia nieruchomości hipoteki umownej. Hipoteka dotyczy wierzytelności przyszłej, która może w ogóle nie wystąpić, gdyż odnosi się do zbycia lokalu mieszkalnego przed upływem 5-ciu lat, licząc od dnia nabycia, za wyjątkiem opisanych w ustawie o gospodarce nieruchomościami przypadków. W roku sprawozdawczym ustanowiono w tym celu hipotekę umowną na łączną kwotę **112 827,00 zł** i dotyczyło to 1 umowy sprzedaży lokalu mieszkalnego.



### 5) Udziały w spółkach

Gmina Łądek-Zdrój posiada następujące akcje i udziały przedsiębiorstw:

1. **4 068 412,00 zł** tj. **40 684** udziałów o wartości po 100,00 zł w spółce Łądeckie Usługi Komunalne Spółka z ograniczoną odpowiedzialnością z siedzibą w Łądku-Zdroju przy ul. Fabrycznej 7a w Łądku-Zdroju – Gmina Łądek-Zdrój jedynym współnikiem spółki.
2. **4 910 050,00 zł** tj. **98 201** udziałów o wartości nominalnej po 50,00 zł w spółce SIM Sudety spółka z ograniczoną odpowiedzialnością z siedzibą w Kłodzku.
3. **57 236,10 zł** tj. **51** udziałów o wartości nominalnej po 1 000,00 zł w Łądeckiej Spółdzielni Energetycznej z siedzibą w Łądku-Zdroju przy ul. Rynek 31.

### 6) Udostępnianie nieruchomości w celu umieszczenia na nich urządzeń infrastruktury technicznej

Gmina Łądek-Zdrój udostępnia nieruchomości stanowiące zasób mienia komunalnego w celu umieszczenia na nich urządzeń infrastruktury technicznej w celu budowy m.in. przewodów wodociągowych, kanalizacji deszczowej i sanitarnej, przyłączy wody, sieci gazowych, sieci elektroenergetycznych wraz z przyłączami. W związku z udostępnianiem nieruchomości komunalnych naliczana jest opłata zgodnie z Zarządzeniem nr 0050.10.2018 Burmistrza Łądku-Zdroju z dnia 15 stycznia 2018 r. w sprawie ustalenia wysokości opłat za obciążanie nieruchomości gruntowych nie będących drogami zarządzanymi przez Burmistrza Łądku-Zdroju, a stanowiącymi własność Gminy Łądek-Zdrój, poprzez umieszczenie na nich urządzeń infrastruktury technicznej. Wpływy z tego tytułu w 2025 r. wyniosły **16 728,00 zł**.

### 7) Odszkodowanie za wywłaszczone nieruchomości

Wojewoda Dolnośląski decyzją Nr 21/23 z dnia 29 marca 2023 r., udzielił pozwolenia Państwowemu Gospodarstwu Wodnemu Wody Polskie Regionalny Zarząd Gospodarki Wodnej we Wrocławiu na realizację inwestycji w zakresie budowli przeciwpowodziowych dla zamierzenia budowlanego polegającego na odtworzeniu zabudowy regulacyjnej rzeki Biała Łądecka wraz z obiektami i robotami towarzyszącymi, nazwanego przez inwestora: Projekt ochrony przeciwpowodziowej w Dorzeczu Odry i Wisły – Zadanie 2B.2/2 Ochrona przeciwpowodziowa doliny rzeki Biała Łądecka i potoku Morawa (ochrona bierna) Obiekt: Biała Łądecka w m. Łądek-Zdrój. Za wywłaszczone nieruchomości wymienione w/w decyzji stanowiące własności Gminy Łądek-Zdrój, gmina otrzymała w 2025 r. odszkodowanie w wysokości **167 745,96 zł**.

### 8) Nabywanie nieruchomości do zasobu gminnego:

Nabywanie nieruchomości do zasobu gminy może następować:

- w drodze zakupu, zamiany, darowizny,
- w drodze komunalizacji mienia Skarbu Państwa z mocy prawa na podstawie art. 5 ustawy z dnia 10 maja 1990 r. – Przepisy wprowadzające ustawę o samorządzie terytorialnym i ustawę o pracownikach samorządowych (Dz.U. z 1990 r., Nr 32, poz. 191 ze zm.), - na podstawie decyzji administracyjnych w wyniku działalności inwestycyjnych służących realizacji zadań własnych gminy,
- na podstawie innych czynności prawnych (np. zasiedzenie, prawo pierwokupu).



W 2025 r. Gmina Łądek-Zdrój nabyła dwie nieruchomości w drodze zamiany o wartości 138 000,00 zł i 11 000,00 zł.

### 18.1. Plan wykorzystania zasobu nieruchomości gminnych

W roku 2025 obowiązywał Plan Zasobu Nieruchomości Gminy Łądek-Zdrój na lata 2023-2025. Podstawę prawną jego sporządzenia stanowi art. 24 i 25 w związku z art. 23 ust. 1 pkt 3 ustawy o gospodarce nieruchomościami.

Zgodnie z art. 24 ust. 1 ustawy z dnia 21 sierpnia 1997 r. o gospodarce nieruchomościami (tj. Dz. U. z 2024 r., poz. 1145 ze zm.) do gminnego zasobu nieruchomości należą nieruchomości, które stanowią przedmiot własności gminy i nie zostały oddane w użytkowanie wieczyste oraz nieruchomości będące przedmiotem użytkowania wieczystego gminy.

Plan Wykorzystania Gminnego Zasobu Nieruchomości w szczególności powinien zawierać:

1) zestawienie nieruchomości zasobu na podstawie danych zawartych w ewidencji nieruchomości prowadzonej na podstawie art. 23 ust. 1 ustawy o gospodarce nieruchomościami oraz zestawienie nieruchomości oddanych w użytkowanie wieczyste, w tym wskazanie:

miejscowości położenia nieruchomości,

- powierzchni nieruchomości z uwzględnieniem powierzchni użytkowej budynków lub samodzielnych lokali wykazanej w katastrze nieruchomości,
- sposobu zagospodarowania nieruchomości;

2) prognozę dotyczącą:

- udostępnienia nieruchomości zasobu oraz nabywania nieruchomości do zasobu,
- poziomu wydatków związanych z udostępnieniem nieruchomości zasobu oraz nabywaniem nieruchomości do zasobu,
- wpływów osiągniętych z opłat z tytułu użytkowania wieczystego nieruchomości, opłat z tytułu przekształcenia prawa użytkowania wieczystego w prawo własności oraz opłat z tytułu trwałego zarządu,
- aktualizacji opłat z tytułu użytkowania wieczystego nieruchomości oraz opłat z tytułu trwałego zarządu nieruchomości.

3) program zagospodarowania nieruchomościami zasobu.

Plan wykorzystania Gminnego Zasobu Nieruchomości Gminy Łądek-Zdrój na lata 2023-2025 nakreśla jedynie główne kierunki działań związanych z gospodarowaniem Gminnym zasobem nieruchomości. W stosunku do każdej nieruchomości decyzje o sposobie i formie jej zagospodarowania będą zapadały indywidualnie.

Sprzedaż i oddawanie w użytkowanie wieczyste nieruchomości stanowiących własność Gminy Łądek-Zdrój odbywała się na zasadach określonych w rozdziale III ustawy o gospodarce nieruchomościami i jest prowadzona na bieżąco.

Sprzedaż nieruchomości odbywała się w drodze przetargu oraz w drodze bezprzetargowej



(w ramach realizacji składanych wniosków w przypadku spełnienia warunków przewidzianych prawem). W trybie bezprzetargowym prowadzona była sprzedaż lokali mieszkalnych na rzecz ich najemców.

Wyłączeniu ze sprzedaży podlegały nieruchomości gminne niezbędne do realizacji zadań własnych, a w szczególności obiekty użyteczności publicznej. Wymienione w w/w planie nieruchomości planowane do zbycia w latach 2023-2025, które to nie zostaną sprzedane zostaną objęte nowym planem wykorzystania zasobu na kolejne lata.

W roku 2025 r. przedłużano umowy dzierżawy dotychczasowym dzierżawcom oraz oddawano wolne nieruchomości do dzierżawy w trybie przetargu na okres do 3 lat, zgodnie z obowiązującymi przepisami w tym zakresie.

Gmina Łądek-Zdrój gospodaruje gminnym zasobem nieruchomości zgodnie z zasadami racjonalnej gospodarki, na podstawie obowiązujących przepisów, z uwzględnieniem potrzeb społeczności lokalnej i realizacją zadań publicznych.

Udostępnienie nieruchomości zasobu następuje poprzez m.in. sprzedaż lub zamianę nieruchomości, oddanie nieruchomości w użytkowanie, najem i dzierżawę bądź przekształcenie prawa użytkowania wieczystego w prawo własności. Podstawowym trybem sprzedaży nieruchomości jest sprzedaż w drodze przetargu oraz sprzedaż w drodze bezprzetargowej (w ramach realizacji składanych wniosków w sprawie ich nabycia w przypadku spełnienia warunków przewidzianych prawem).

Sprzedaż lokali mieszkalnych z udziałem w nieruchomości wspólnej następować będzie na rzecz ich najemców, którzy złożą wnioski o sprzedaż tych lokali. Podstawowym trybem sprzedaży wolnych lokali jest sprzedaż w drodze przetargu.

Gminny zasób nieruchomości był wykorzystywany zgodnie z obowiązującymi przepisami z zakresu gospodarki nieruchomościami samorządowymi oraz ustaleniami wynikającymi z uchwał budżetowych na rok 2024 r., a także z obowiązującymi aktami prawa lokalnego.

Burmistrz Łądko-Zdroju wyznaczał nieruchomości do rozdysponowania kierując się prognozą oraz uchwałami budżetowymi na dany rok.

## 18.2. Gospodarka przestrzenna

Planowanie przestrzenne w Gminie Łądek-Zdrój prowadzone jest na podstawie przepisów ustawy z dnia 27 marca 2003 r. o planowaniu i zagospodarowaniu przestrzennym (tj. Dz. U. z 2026 r. póź. 538).

Podstawowym dokumentem określającym politykę przestrzenną Gminy Łądek-Zdrój jest studium uwarunkowań i kierunków zagospodarowania przestrzennego miasta i gminy Łądek-Zdrój, którego ustalenia są wiążące przy sporządzaniu miejscowych planów zagospodarowania przestrzennego.

Obowiązujące studium przyjęte zostało Uchwałą Nr L/376/10 Rady Miejskiej Łądko-Zdroju z dnia 29 października 2010 r. a następnie zmienione zostało Uchwałą Nr XIII/72/15 z dnia 31 sierpnia 2015 r., Uchwałą Nr XLIX/309/2017 r. z dnia 30 listopada 2017 r. oraz



Uchwała nr XX/103/2025 z dnia 29 maja 2025 r.

W ramach polityki przestrzennej zawartej w obowiązującym Studium zauważono, że Gmina Łądek-Zdrój ma wielofunkcyjny charakter z wiodącą rolą sektora usługowego, w tym przede wszystkim lecznictwa uzdrowiskowego i turystyki. Uzupełniającą rolę pełni sektor rolniczy i leśny. Szansę na dalszy rozwój ma przede wszystkim sektor usługowy oraz produkcyjny (w oparciu o drobną, nieuciążliwą wytwórczość).

Teren Gminy Łądek-Zdrój w 99,99% pokryty jest miejscowymi planami zagospodarowania przestrzennego. Miejscowy plan zagospodarowania przestrzennego jest podstawowym aktem prawa miejscowego umożliwiającym kształtowanie przestrzeni w sposób tworzący harmonijną całość przy uwzględnieniu wymagań społeczno-gospodarczych, środowiskowych, kulturowych. Brak realizacji ustaleń planu może przyczynić się do zakłócenia ładu przestrzennego oraz zahamowania zrównoważonego rozwoju.

Najwięcej, bo ok. 52% powierzchni gminy, stanowią tereny zieleni następnie pod względem wielkości mamy tereny rolnicze, które stanowią ok. 33% powierzchni. Pozostałe tereny przeznaczone są pod zabudowę mieszkaniową, usługową, produkcyjną, komunikacyjną.

Sposób zagospodarowania terenów położonych w obrębie stref uzdrowiskowych regulowany jest w oparciu o zapisy ustawy z dnia 28 lipca 2005 r. o lecznictwie uzdrowiskowym, uzdrowiskach i obszarach ochrony uzdrowiskowej oraz o gminach uzdrowiskowych, w zakresie wymagań sanitarnych, ochrony przed hałasem, estetyki budynków, sklepów i zakładów usługowych oraz placówek kulturowych, handlu, promocji i informacji.

Obecnie na terenie Gminy Łądek-Zdrój obowiązują 35 planów miejscowych wskazanych poniżej:

Lp.	Nazwa miejscowego planu zagospodarowania przestrzennego	Numer i data uchwały	Dziennik Urzędowy Województwa Dolnośląskiego
1.	Miejscowy plan zagospodarowania przestrzennego <u>Łądka-Zdroju</u> (w części nie objętej planem z dnia 20.12.2012 r., 09.04.2013 r., 30.04.2013 r., 19.12.2013 r., 28.06.2018 r.)	Nr XX/248/04 z dnia 25 marca 2003 r.	Dz. Urz. z 2004 r. Nr 95 poz. 1708
2.	Plan zagospodarowania przestrzennego wsi <u>Karpno</u>	Nr XIII/155/03 z dnia 25 września 2003 r.	Dz. Urz. z 2004 r. Nr 30 poz. 524
3.	Plan zagospodarowania przestrzennego wsi <u>Konradów</u> (w części nie objętej planem z dnia 21.08.2015 r.)	Nr XIII/156/03 z dnia 25 września 2003 r.	Dz. Urz. z 2004 r. Nr 30 poz. 525



Lp.	Nazwa miejscowego planu zagospodarowania przestrzennego	Numer i data uchwały	Dziennik Urzędowy Województwa Dolnośląskiego
4.	Plan zagospodarowania przestrzennego wsi <u>Kąty Bystrzyckie</u>	Nr XIII/157/03 z dnia 25 września 2003 r.	Dz. Urz. z 2004 r. Nr 30 poz. 526
5.	Plan zagospodarowania przestrzennego wsi <u>Skrzynka</u> (w części nie objętej planem z dnia 26.06.2025 r.)	Nr XIII/158/03 z dnia 25 września 2003 r.	Dz. Urz. z 2004 r. Nr 30 poz. 527
6.	Plan zagospodarowania przestrzennego wsi <u>Wrzosówka</u> (w części nie objętej planem z dnia 26.01.2006 r.)	Nr XIII/159/03 z dnia 25 września 2003 r.	Dz. Urz. z 2004 r. Nr 1 poz. 5
7.	Plan zagospodarowania przestrzennego wsi <u>Wojtówka</u> (w części nie objętej planem z dnia 18.08.2014 r., 18.10.2018 r., 25.03.2021 r., 27.01.2022 r.)	Nr XIII/160/03 z dnia 25 września 2003 r.	Dz. Urz. z 2004 r. Nr 30 poz. 528
8.	Plan zagospodarowania przestrzennego wsi <u>Lutynia</u> (w części nie objętej planem z dnia 27.03.2014 r. i 28.06.2018 r.)	Nr XVI/185/03 z dnia 3 grudnia 2003 r.	Dz. Urz. z 2004 r. Nr 30 poz. 529
9.	Plan zagospodarowania przestrzennego wsi <u>Orłowiec</u>	Nr XVII/219/03 z dnia 30 grudnia 2003 r.	Dz. Urz. z 2004 r. Nr 47 poz. 889.
10.	Plan zagospodarowania przestrzennego wsi <u>Stójków - obszar A</u> (w części nie objętej planem z dnia 28.10.2021 r.)	Nr XVII/220/03 z dnia 30 grudnia 2003 r.	Dz. Urz. z 2004 r. Nr 40 poz. 765
11.	Plan zagospodarowania przestrzennego wsi <u>Wrzosówka</u> (w części nie objętej planem z dnia 25.09.2003 r.)	Nr XLV/469/06 z dnia 26 stycznia 2006 r.	Dz. Urz. z 2006 r. Nr 77 poz. 1242



Lp.	Nazwa miejscowego planu zagospodarowania przestrzennego	Numer i data uchwały	Dziennik Urzędowy Województwa Dolnośląskiego
12.	Miejscowy plan zagospodarowania przestrzennego <u>Łądko-Zdroju</u> <u>obwód Zatorze</u> (zmiana dokonana uchwałą z dnia 31 stycznia 2018 r.)	Nr XXX/230/12 z dnia 20 grudnia 2012 r.	Dz. Urz. z 2013 r. poz. 1045
13.	Miejscowy plan zagospodarowania przestrzennego <u>Łądko-Zdroju</u> „ <u>Stary Zdrój obszar A – Lasy</u> ” część <u>Nr 1</u>	Nr XXXIV/235/13 z dnia 9 kwietnia 2013 r.	Dz. Urz. z 2013 r. poz. 3294
14.	Miejscowy plan zagospodarowania przestrzennego <u>Łądko-Zdroju</u> „ <u>Nowy Zdrój obszar A – Stare Miasto</u> ” (zmiana dokonana uchwałą z dnia 27 grudnia 2018 r.)	Nr XXXVI/247/13 z dnia 30 kwietnia 2013 r.	Dz. Urz. z 2013 r. poz. 3873
15.	Miejscowy plan zagospodarowania przestrzennego <u>Łądko-Zdroju</u> „ <u>Stary Zdrój obszar A – Lasy</u> ” część <u>Nr 2</u> (zmiana dokonana uchwałą z dnia 30 listopada 2015 r.)	Nr XLIV/299/13 z dnia 19 grudnia 2013 r.	Dz. Urz. z 2014 r. poz. 564
16.	Miejscowy plan zagospodarowania przestrzennego <u>miejscowości Lutynia</u> (zmiana dokonana uchwałą z dnia 28 czerwca 2018 r.)	Nr XLVII/323/2014 z dnia 27 marca 2014 r.	Dz. Urz. z 2014 r. poz. 2740
17.	Miejscowy plan zagospodarowania przestrzennego <u>miejscowości Wojtówka</u> część <u>nr 2</u>	Nr LI/349/14 z dnia 18 sierpnia 2014 r.	Dz. Urz. z 2014 r. poz. 4861
18.	Miejscowy plan zagospodarowania przestrzennego <u>Łądko-Zdroju</u> „ <u>Stary Zdrój obszar A – Lasy</u> ” część <u>Nr 2</u>	XVII/102/15 z dnia 30 listopada 2015 r.	Dz. Urz. Z 2016 r. poz. 519



Lp.	Nazwa miejscowego planu zagospodarowania przestrzennego	Numer i data uchwały	Dziennik Urzędowy Województwa Dolnośląskiego
19.	Plan zagospodarowania przestrzennego wsi <u>Trzebieszowice</u>	Nr LI/326/2017 z dnia 28 grudnia 2017 r.	Dz. Urz. z 2018 r. poz. 2627
20.	Plan zagospodarowania przestrzennego wsi <u>Radochów</u> (zmiana dokonana uchwałą z dnia 26 listopada 2020 r.)	Nr LI/325/2017 z dnia 28 grudnia 2017 r.	Dz. Urz. z 2018 r. poz. 2624
21.	Zmiana planu zagospodarowania przestrzennego z 2012 r. <u>Łądko-Zdroju</u> obręb <u>Zatorze</u>	Nr LIII/341/2018 z dnia 31 stycznia 2018 r.	Dz. Urz. z 2018 r. poz. 2989
22.	Zmiana planu zagospodarowania przestrzennego z 2004 r. <u>Łądko-Zdroju</u> obręb <u>Stare Miasto</u>	Nr LVIII/386/2018 z dnia 28 czerwca 2018 r.	Dz. Urz. z 2018 r. poz. 4692
23.	Zmiana planu zagospodarowania przestrzennego z 2014 r. wsi <u>Lutynia</u>	Nr LVIII/387/2018 z dnia 28 czerwca 2018 r.	Dz. Urz. z 2018 r. poz. 4693
24.	Zmiana planu zagospodarowania przestrzennego z 2003 r. wsi <u>Wojtówka</u>	Nr LXIII/419/2018 z dnia 18 października 2018r.	Dz. Urz. z 2019 r. poz. 270
25.	Zmiana planu zagospodarowania przestrzennego z 2013 r. <u>Łądko-Zdroju</u> „Nowy Zdrój obszar A-Stare Miasto”	Nr III/18/2018 z dnia 27 grudnia 2018 r.	Dz. Urz. z 2019 r. poz. 1890
26.	Zmiana planu zagospodarowania przestrzennego z 2004 i 2013 r. <u>Łądko-Zdroju</u>	Nr XXIII/182/2020 z dnia 29 października 2020 r.	Dz. Urz. z 2020 r. poz. 6348
27	Zmiana miejscowego planu zagospodarowania przestrzennego miejscowości <u>Radochów</u>	Nr XXV/180/2020 z dnia 26 listopada 2020 r.	Dz. Urz. z 2020 r. poz. 6601



Lp.	Nazwa miejscowego planu zagospodarowania przestrzennego	Numer i data uchwały	Dziennik Urzędowy Województwa Dolnośląskiego
28	Zmiana miejscowego planu zagospodarowania przestrzennego miejscowości <u>Wojtówka część nr 1</u>	Nr XXX/225/2021 z dnia 25 marca 2021 r.	Dz. Urz. z 2021 r. poz. 2043
29	Zmiana miejscowego planu zagospodarowania przestrzennego miejscowości <u>Stójków</u>	Nr XLI/276/2021 z dnia 28 października 2021 r.	Dz. Urz. z 2022 r. poz. 2379
30	Zmiana miejscowego planu zagospodarowania przestrzennego miejscowości <u>Wójtówka cz. Nr 2</u>	Nr XLV/311/2022 z dnia 27 stycznia 2022 r.	Dz. Urz. z 2022 r. poz. 2380
31	Zmiana miejscowego planu zagospodarowania przestrzennego z 2013 r. Łądko-Zdroju	Nr XLVIII/331/2022 z dnia 31 marca 2022 r.	Dz. Urz. z 2022 r. poz. 2260
32	Zmiana miejscowego planu zagospodarowania przestrzennego z 2013 r. Łądko-Zdroju	Nr LXVII/479/2023 z dnia 31 sierpnia 2023 r.	Dz. Urz. z 2022 r. poz. 2260
33	Miejscowy plan zagospodarowania przestrzennego Łądko-Zdroju dla części obrębu Stare Miasto, Nowy Zdrój i Zatorze	Nr X/49/2024 z dnia 28 listopada 2024 r.	Dz. Urz. z 2025 r. poz. 1397
34	Miejscowy plan zagospodarowania przestrzennego miejscowości Skrzyńka	Nr XXI/117/2025 z dnia 26 czerwca 2025 r.	Dz. Urz. z 2025 r. poz. 3248
35	Miejscowy plan zagospodarowania przestrzennego miejscowości Konradów	Nr XXIII/129/2025 z dnia 21 sierpnia 2025 r.	Dz. Urz. z 2025 r. poz. 3664



## 19. Uzdrawisko

### 19.1. Podstawy prawne funkcjonowania uzdrawiska

W Gminie Łądek-Zdrój funkcjonuje Uzdrawisko Łądek-Długopole S. A. na zasadach określonych w ustawie z dnia 28 lipca 2005 r. o lecznictwie uzdrawiskowym, uzdrawiskach i obszarach ochrony uzdrawiskowej oraz o gminach uzdrawiskowych (Dz. U. z 2025 r. poz. 1135 t.j.).

Gmina realizuje zadania własne związane z zachowaniem funkcji leczniczych uzdrawiska, w szczególności w zakresie:

- Ochrony warunków naturalnych uzdrawiska lub obszaru ochrony uzdrawiskowej oraz spełniania wymagań w zakresie dopuszczalnych norm zanieczyszczeń powietrza, natężenia hałasu, odprowadzania ścieków do wód lub do ziemi, gospodarki odpadami, emisji pól elektromagnetycznych, o których mowa w odrębnych przepisach,
- tworzenia i ulepszania infrastruktury komunalnej i technicznej przeznaczonej dla uzdrawisk lub obszarów ochrony uzdrawiskowej, związanej ze spełnieniem warunków określonych ustawą,
- tworzenia warunków do funkcjonowania zakładów i urzędzeń lecznictwa uzdrawiskowego oraz rozwoju infrastruktury komunalnej w celu zaspokajania potrzeb osób przebywających w gminie w celu leczenia uzdrawiskowego,
- gospodarki terenami, uwzględniając potrzeby lecznictwa uzdrawiskowego, ochrony złóż naturalnych surowców leczniczych oraz budowy lub innych czynności zabronionych w poszczególnych strefach ochrony uzdrawiskowej.

### 19.2. Operat uzdrawiskowy i statut uzdrawiska

Gmina Łądek-Zdrój zgodnie z przepisami ustawy o lecznictwie uzdrawiskowym, uzdrawiskach i obszarach ochrony uzdrawiskowej oraz o gminach uzdrawiskowych, ma obowiązek przygotować oraz przedstawić, operat uzdrawiskowy Ministrowi Zdrowia celem potwierdzenia, że spełnia wymagania określone w ustawie, aby utrzymać statut uzdrawiska.

Na podstawie pisma od Ministra Zdrowia z dnia 31 sierpnia 2020 r. zatwierdzono kolejny operat uzdrawiskowy Gminy Łądek-Zdrój. Operat opracowuje się nie rzadziej niż raz na 10 lat.

## 20. Gminna komisja rozwiązywania problemów alkoholowych

### Podstawa prawna działania Komisji

Gminna Komisja Rozwiązywania Problemów Alkoholowych w Łądku-Zdroju działała oraz wykonuje swoje zadania na podstawie ustawy z dnia 26 października 1982 r. o wychowaniu w trzeźwości i przeciwdziałaniu alkoholizmowi ( tj. Dz.U. z 2023r.,poz.2151 z późn. zm.) oraz realizuje zadania wynikające z Gminnego Programu Profilaktyki i Rozwiązywania Problemów Alkoholowych i Przeciwdziałania Narkomanii zatwierdzone przez Radę Miejską Łądku-Zdroju Uchwałą NR XLV/416/2023 Rady Miejskiej Łądku-Zdroju oraz Przeciwdziałania Narkomanii na rok 2024 oraz zarządzenia Burmistrza Łądku-Zdroju.



Opracowany program jest podstawowym dokumentem określającym zakres i formę realizacji zadań wymienionych w ustawie o wychowaniu w trzeźwości i przeciwdziałaniu alkoholizmowi oraz przemocy domowej. Ma ona na celu działania profilaktyczne i naprawcze zmierzające do zapobiegania powstawania nowych problemów związanych z alkoholem, narkomanią, przemocą domową, adresowany jest do całej społeczności lokalnej.

Program finansowany jest z budżetu gminy ze środków pochodzących z wpłat za wydane zezwolenia na sprzedaż napojów alkoholowych oraz opłat tzw. „Małpek” (objętość opakowania do 300 ml), które są dodatkowymi środkami na przeciwdziałanie negatywnym skutkom spożycia alkoholu. Gmina Łądek-Zdrój otrzymała w 2025 roku pieniądze z tzw. „podatku od małpek” (napojów alkoholowych w małych opakowaniach – do 300ml) w kwocie 80 500,00 zł.

Zadania określone w Gminnym Programie Profilaktyki i Rozwiązywania Problemów Alkoholowych oraz Przeciwdziałania Narkomanii realizowane były przez Gminną Komisję Rozwiązywania problemów Alkoholowych w Łądku-Zdroju zarwaną dalej GKRPA.

W skład komisji wchodzi osoby przeszkolone w zakresie profilaktyki i rozwiązywania problemów alkoholowych, tj.: pracownik socjalny, policjant, pracownik Urzędu Miasta i Gminy Łądek-Zdroju oraz pedagog szkolny.

#### Skład Komisji:( stan na dzień 31.12.2025 r.)

1. Anna Brzezińska- Przewodnicząca Komisji,
2. Iwona Bielak- członek Komisji,
3. Sławomir Hoszko- członek Komisji,
4. Joanna Maskiewicz-członek Komisji,
5. Adrianna Szymańska- członek Komisji.

Podstawowym zadaniem komisji i głównym celem jest podejmowanie działań zmierzających do ograniczenia spożycia napojów alkoholowych.

#### **Zgodnie z ustawą Komisja realizowała zadania w zakresie profilaktyki i rozwiązywania problemów alkoholowych oraz przeciwdziałania narkomanii, do których należą:**

- przyjmuje zgłoszenie o przypadku wystąpienia nadużywania alkoholu,
- zaprasza na rozmowę osoby, co do których wpłynęło zgłoszenie pouczając o zaprzestaniu swoich działań i poddaniu się leczeniu odwykowego,
- w przypadku gdy osoba zaproszona nie godzi się dobrowolnie na leczenie, a wstępne czynności przeprowadzone w sprawie uzasadniają kontynuowanie postępowania, osoba kierowana jest na badanie przez biegłych, w celu wydania opinii w przedmiocie uzależnienia od alkoholu i wskazani rodzaju zakładu odwykowego,
- przygotowuje dokumentację związaną z postępowaniem sądowym mającym na celu poddania się przymusowemu leczeniu,
- składa wnioski o wszczęcie postępowania do Sądu Rejonowego w Kłodzku,
- Przeprowadzanie wywiadów środowiskowych

Ważnym elementem jest zapobieganie powstawaniu nowych problemów alkoholowych oraz zwiększanie zdolności do radzenia sobie z istniejącymi problemami alkoholowymi. Komisja poprzez swoją działalność, zajmuje się wspieraniem osób uzależnionych i ich rodzin, kształtowaniem zdrowego stylu życia oraz pomaga rodzinom w trudnych sytuacjach życiowych.



W ramach działalności w okresie od 01.01.2025 r. do 31.12.2025 r. odbyło się 21 posiedzeń Gminnej Komisji Rozwiązywania Problemów Alkoholowych, podczas których przeprowadzono rozmowy z 42 osobami zgłoszonymi przez członków ich rodzin, Komisariat Policji w Łądku-Zdroju, Zespół Interdyscyplinarny i OPS w Łądku-Zdroju,

- kierowano do biegłego celem badania i wydania opinii w przedmiocie uzależnieni,
- kierowano do postępowania sądowego,
- wyznaczono okresy próbne dla osób zgłoszonych.

W bieżącym roku podjęto interwencje w stosunku do 48 osób podejrzanych o nadużywanie alkoholu. We wszystkich przypadkach z naszymi klientami prowadzone były rozmowy w Punkcie Konsultacyjnym. Punkt konsultacyjny jest miejscem, w którym prowadzone są działania w zakresie udzielania pomocy w szczególności dla rodzin z problemem alkoholowym, narkotykowym oraz przemocy domowej związanej z w/w uzależnieniami.

W przypadku niewyrażenia przez uczestnika postępowania zgody na leczenie odwykowe lub nie dotrzymanie swego zobowiązania wyrażonego na poprzednim posiedzeniu o podjęciu leczenia, Przewodnicząca GKRPA występuje do sądu o wydanie postanowienia dotyczącego leczenia odwykowego w systemie stacjonarnym.

W okresie od 01.01.2025 roku do 31.12.2025 roku odbyły się 43 spotkania Grupy Wsparcia dla Osób uzależnionych od alkoholu. Spotkania Grupy Wsparcia odbywają się systematycznie w każdy czwartek, w godzinach od 17.00 do 20.00. Prowadzi je certyfikowany specjalista Terapii Uzależnień. W zajęciach uczestniczą osoby uzależnione od alkoholu skierowane przez postępowanie sądowe jak również osoby, które dobrowolnie podejmują próbę zaprzestania spożywania alkoholu. Działania prowadzone w Punkcie jednoznacznie pokazują, iż w lokalnym środowisku coraz więcej osób stykających się z problemem uzależnienia od alkoholu dostrzega szansę na powrót do zdrowia poprzez udział w zajęciach o charakterze terapeutycznym.

Dane z Punktu Konsultacyjno-Informacyjnego  
Gminnej Komisji Rozwiązywania Problemów Alkoholowych:

<b>Liczba klientów Punktu Konsultacyjno-Informacyjnego od 01.01.2025r. – 31.12.2025r. którym udzielono konsultacji w poszczególnych kategoriach:</b>		
Lp.	Inicjowane i podejmowane czynności	GKRPA
1.	Przeprowadzenie i sporządzenie wywiadów środowiskowych	38
2.	Prowadzenie rozmów interwencyjnych z osobami zainteresowanymi w odniesieniu do uczestników postępowania	43
3.	Prowadzenie rozmów z uczestnikami postępowania	50
4.	Udzielenie pomocy prawnej i przygotowywanie pism urzędowych i pozwów	0
5.	Wydanie opinii psychologiczno-sądowej w przedmiocie uzależnienia	0



<b>Ilość konsultacji, których udzielono od 01.01.2025r. do 31.12.2025r.. w poszczególnych kategoriach:</b>			
Lp.	Obszary działania	Psycholog, psychiatra (biegli)	Terapeuta
1.	Uzależnieni od alkoholu, rozmowy motywujące do leczenia	0	184
2.	Grupa wsparcia dla osób współuzależnionych	0	16
3.	Rozmowy wspierające dla osób utrzymujących abstynencję	0	46
4.	Bezradność rodziców, problemy wychowawcze.	0	2 (pomoc w problemach wychowawczych)
5.	Pomoc prawna osobom-ofiarom przemocy	0	0
6.	Współpraca z kuratorami Sądowymi	0	6

Dodatkowym zadaniem członków GKRPA jest opiniowanie i kontrola zezwoleń na sprzedaż napojów alkoholowych. Zaopiniowano pozytywnie 17 wniosków co do zgodności lokalizacji punktów sprzedaży napojów alkoholowych.

Gminna Komisja Rozwiązywania problemów Alkoholowych w Łądku-Zdroju realizowała poszczególne zadania Gminnego Programu profilaktyki i Rozwiązywania problemów Alkoholowych oraz Przeciwdziałania Narkomanii na bieżąco i zgodnie z harmonogramem. Zadania realizowane w programie służą zwiększeniu skuteczności pracy z problemem alkoholowym, przemocą i innymi uzależnieniami, zapewnieniu alternatywnych form spędzania wolnego czasu dla dzieci i młodzieży oraz szerszemu udostępnianiu pomocy psychologicznej i terapeutycznej dla osób uzależnionych oraz współuzależnionych celem zmniejszenia negatywnych skutków alkoholu.

Gminna Komisja Rozwiązywania Problemów Alkoholowych między innymi wspiera placówki oświatowe poprzez zakup programów edukacyjnych (tematy programów ustalone są z pedagogami szkół Gminy Łądek-Zdrój) „Aktywni nie naiwni” oraz „Zdrowo naładowani”, zakup pomocy edukacyjnych, nagród konkursowych, wspieranie sportowych zajęć pozalekcyjnych. Ze środków GKRPA finansowano działalność świetlic środowiskowych. Świetlice środowiskowe prowadzone są w formie opiekuńczej, które zapewniają dzieciom:

- zajęcia opiekuńczo-wychowawcze;
- pomoc w nauce;
- organizację czasu wolnego poprzez zabawę i zajęcia sportowe oraz rozwój zainteresowań;
- organizowanie zajęć m.in. plastyczno-technicznych, itp.;
- organizację wycieczek, wyjazdów do kina, na basen;
- warsztaty o różnej tematyce.

Reasumując, w 2025r. Gminna Komisja Rozwiązywania Problemów Alkoholowych w Łądku-Zdroju realizowała zadania zgodnie z przyjętym Programem Profilaktyki i Rozwiązywania Problemów Alkoholowych i Przeciwdziałania Narkomanii.



Źródłem finansowania zadań zawartych w programie są środki finansowe z budżetu Gminy, pochodzące z opłat za korzystanie z zezwoleń na sprzedaż napojów alkoholowych zgodnie z art. 18 ustawy z dnia 26 października 1982 roku o wychowaniu w trzeźwości i przeciwdziałaniu alkoholizmowi (Dz.U. z 2023, poz. 2151.j.).

### **Narkomania**

Przeciwdziałanie narkomanii zgodnie z art. 10 ust. 1 Ustawy z dnia 29 lipca 2005 r. o przeciwdziałaniu narkomanii (Dz.U. z 2023 poz.1939 ze zm.) należy do zadań własnych gminy. Na podstawie powołanego przepisu, w celu realizacji zadań, wójt (burmistrz, prezydent miasta) opracowuje projekt Gminnego Programu Przeciwdziałania Narkomanii (GPPN), uwzględniający zadania określone w art. 2 ust. 1 pkt 1–3 oraz kierunki działań wynikające z Krajowego Programu Przeciwdziałania Narkomanii (KPPN). GPPN stanowi część gminnej strategii rozwiązywania problemów społecznych.

Ustawa o pomocy społecznej w art. 17 ust. 1 stanowi, że do zadań własnych gminy o charakterze obowiązkowym należy m.in. opracowanie i realizacja gminnej strategii rozwiązywania problemów społecznych ze szczególnym uwzględnieniem programów pomocy społecznej, profilaktyki i rozwiązywania problemów alkoholowych i innych (w tym również dotyczących narkomanii), których celem jest integracja osób i rodzin z grup szczególnego ryzyka.

Zasady i tryb postępowania w zakresie przeciwdziałania narkomanii, zadania i uprawnienia jednostek samorządu terytorialnego w zakresie przeciwdziałania naruszeniom prawa dotyczącego obrotu, wytwarzania, przetwarzania, przerozu i posiadania substancji, których używanie może prowadzić do narkomanii określa ustawa o przeciwdziałaniu narkomanii. Działalność wychowawcza, edukacyjna, informacyjna i zapobiegawcza, leczenie, rehabilitacja i reintegracja osób uzależnionych, ograniczanie szkód zdrowotnych i społecznych są finansowane m.in. ze środków własnych jednostek samorządu terytorialnego wykonujących zadania w zakresie przeciwdziałania narkomanii.

## **21. Działalność Łądeckich Usług Komunalnych Sp. z o.o.**

### **Podsumowanie działalności spółki w 2025 roku**

#### **• Inwestycje i projekty infrastrukturalne:**

Kontynuacja odbudowy infrastruktury technicznej po powodzi z września 2024 r. – wymiana filtrów na ujęciu Al. Marzeń.

o Realizacja inwestycji w Kątach Bystrzyckich na rzecz Gminy Łądek-Zdrój – wartość 1.200.000,00 zł netto.

o Odbudowa i modernizacja infrastruktury wodociągowej oraz kanalizacyjnej – wartość 193.665,37 zł netto.

o Remont budynku socjalnego oraz odbudowa ogrodzenia oczyszczalni ścieków ze środków Funduszu Rozwoju Śląska – remont budynku 196.747,97 zł netto, ogrodzenie 83.381,28 zł netto.

o Odbudowa i doposażenie zaplecza technicznego Działu Wodociągów i Kanalizacji - kwota 198.398,37 zł.

o Podjęcie działań związanych z poprawą efektywności energetycznej obiektów Spółki oraz podpisanie umowy na termomodernizację - 580.428,00 zł.



- **Działania w zakresie finansów i pozyskiwania środków zewnętrznych:**

- o Uzyskanie świadczenia interwencyjnego dla przedsiębiorstw poszkodowanych w wyniku powodzi z 2024 r. – 816.000,00 zł.
- o Umorzenie części pożyczek zaciągniętych w ramach programów pomocowych (KARR, FRŚ) – 472.213,60 zł.
- o Dookapitalizowanie Spółki przez Gminę Łądek-Zdrój, umożliwiające odbudowę potencjału technicznego oraz poprawę płynności finansowej – 2.800.000,00 zł.
- o złożenie wniosku o dofinansowanie do programu FENX.09.01 „Odbudowa infrastruktury wodno-ściekowej”.

- **Działania operacyjne:**

- o Zapewnienie ciągłości świadczenia usług wodociągowych, kanalizacyjnych i komunalnych pomimo skutków powodzi oraz trudnych warunków gospodarczych.
- o Zakup nowego sprzętu i wyposażenia technicznego dla wszystkich działów spółki – 757.424,63 zł.
- o Realizacja usług związanych z utrzymaniem czystości, zieleni miejskiej oraz zimowym i letnim utrzymaniem dróg.
- o Zarządzanie zasobem nieruchomości komunalnych.
- o Obsługa wspólnot mieszkaniowych, zwiększenie liczby wspólnot z 44 do 64.
- o Dzierżawa wolnych powierzchni na bazie Fabryczne 7a, organizacja nowej przestrzeni pod dzierżawę.

- **Czynniki wpływające na działalność Spółki:**

- o Kontynuacja odbudowy majątku i potencjału technicznego po stratach spowodowanych powodzią z 2024 r.
- o Konieczność dostosowywania działalności do rosnących kosztów realizacji usług użyteczności publicznej.
- o Odbudowa stabilności finansowej i organizacyjnej przedsiębiorstwa oraz poprawa sytuacji ekonomicznej Spółki.
- o Sprawa dotycząca zwrotu subwencji – wygrana spółki, prawdopodobne odwołanie PFR.

## 22. Łądecka Spółdzielnia Energetyczna

Spółdzielnia energetyczna stanowi formę lokalnej społeczności energetycznej funkcjonującej na podstawie przepisów ustawy z dnia 20 lutego 2015 r. o odnawialnych źródłach energii. Głównym założeniem funkcjonowania tego typu podmiotów jest lokalne wytwarzanie, bilansowanie i wykorzystywanie energii przez członków spółdzielni w ramach obszaru działania jednego operatora systemu dystrybucyjnego.

Łądecka Spółdzielnia Energetyczna została utworzona jako element działań związanych z rozwojem odnawialnych źródeł energii oraz zwiększaniem lokalnego bezpieczeństwa energetycznego. Spółdzielnia wykorzystuje energię produkowaną przez lokalną instalację fotowoltaiczną, co pozwala na zwiększenie udziału energii pochodzącej z OZE w lokalnym bilansie energetycznym oraz ograniczanie zależności od zewnętrznych dostaw energii elektrycznej.



Inwestycja związana z budową elektrowni fotowoltaicznej została zrealizowana na terenie Gminy Łądek-Zdrój w ramach przedsięwzięcia dotyczącego poprawy jakości powietrza poprzez zwiększenie udziału odnawialnych źródeł energii. Łączna wartość inwestycji wyniosła 4.950.916,32 zł. Środki pochodziły z pożyczki udzielonej przez Towarzystwo Inwestycji Społeczno- Ekonomicznych z siedzibą w Warszawie, Rządowego Funduszu Inwestycji Lokalnych oraz środków własnych gminy. Łądecka Spółdzielnia Energetyczna została wpisana do Krajowego Rejestru Sądowego w 2022 r., a następnie do Wykazu Spółdzielni Energetycznych prowadzonego przez Krajowy Ośrodek Wsparcia Rolnictwa. Obecnie spółdzielnia funkcjonuje w oparciu o instalację fotowoltaiczną o mocy blisko 1 MW wraz z infrastrukturą towarzyszącą, z możliwością dalszego rozwoju systemu.

Funkcjonowanie spółdzielni energetycznej umożliwia korzystanie z mechanizmów przewidzianych dla społeczności energetycznych, w tym rozwiązań wpływających na optymalizację części kosztów związanych z dystrybucją energii elektrycznej. Rozwiązania te mają na celu wspieranie lokalnego bilansowania energii oraz zwiększanie efektywności wykorzystania energii pochodzącej z odnawialnych źródeł.

Do najważniejszych efektów funkcjonowania lokalnych instalacji OZE oraz spółdzielni energetycznych zalicza się m.in.:

- wspieranie działań związanych z poprawą jakości powietrza,
- ograniczanie emisji zanieczyszczeń do atmosfery,
- zwiększanie udziału energii odnawialnej w lokalnym systemie energetycznym,
- rozwój energetyki rozproszonej i lokalnej samowystarczalności energetycznej,
- zwiększanie odporności na wahania cen energii na rynku,
- poprawę stabilności lokalnego systemu energetycznego, w szczególności w okresach zwiększonego zapotrzebowania na energię,
- wspieranie transformacji energetycznej zgodnie z krajowymi i europejskimi kierunkami polityki energetycznej.

Łądecka Spółdzielnia Energetyczna uczestniczy również w działaniach organizacyjnych i edukacyjnych dotyczących rozwoju społeczności energetycznych oraz współpracuje z podmiotami zainteresowanymi wdrażaniem podobnych rozwiązań na poziomie lokalnym i samorządowym.